ИСТОРИЈСКИ АРХИВ
ПОЖАРЕВАЦ

УЧИТЕЉСКА ШКОЛА „ВЕЉКО ДУГОШЕВИЋ“ ПОЖАРЕВАЦ

ЛЕТОПИС ШКОЛЕ 1947-1974.

Пожаревац, 2017.

УЧИТЕЉСКА ШКОЛА
„ВЕЉКО ДУГОШЕВИЋ“ ПОЖАРЕВАЦ
ЛЕТОПИС ШКОЛЕ 1947-1974.

Издавач:
Историјски архив Пожаревац
Посебна издања, књига 14
www.arhivpozarevac.org.rs
info@arhivpozarevac.org.rs

За издавача:
Др Јасмина Николић, директор

Главни и одговорни уредник:
Др Јасмина Николић

Приређивач:
Слободанка Цветковић

Припрема и штампа:
Newpress, Смедерево

Тираж: 350

ISBN: 978-86-84969-83-7

2017. Историјски архив Пожаревац
Сва права задржана©

Реализацију пројекта и штампање издања омогућио је Град Пожаревац

Књига је објављена поводом обележавања седамдесет година
од оснивања Учитељске школе у Пожаревцу

ИСТОРИЈСКИ АРХИВ
ПОЖАРЕВАЦ

УЧИТЕЉСКА ШКОЛА „ВЕЉКО ДУГОШЕВИЋ“ ПОЖАРЕВАЦ

ЛЕТОПИС ШКОЛЕ 1947-1974.

Пожаревац, 2017.

ПРЕДГОВОР ПРИРЕЂИВАЧА

Друштвено-економске прилике у предратној Југославији, које карактеришу привредна неразвијеност и неравномерна распоређеност привреде, заосталост села, малобројни и неквалификовани радници, низак културни ниво становништва и висок проценат неписмених – готово половина становништва,[1] нису биле добра основа за развој друштвено-политичког система који је настао после Другог светског рата. Заостало, у већини неписмено или полуписмено становништво, није могло одговорити потребама револуције у миру. За државу се уместо пушком сада требало борити знањем, радом, стручношћу. Нова држава, на новим идеолошким основама и уверењима захтевала је нове људе који ће моћи разумети циљеве и задатке социјалистичке револуције и бити оспособљени да је спроводе.[2] Зато нове власти после 1945. године као свој основни задатак виде сузбијање неписмености, образовање и описмењавање што већег дела становништва. Политичко руководство је било свесно да економски, друштвени, културни и политички напредак зависи од нивоа образовања народа. Зато борба против културне заосталости и неписмености, борба за развој школства, рад на бољој образовној структури становништва, *рад на преваспитавању старе и стварању нове интелигенције*[3] тече после 1945. године упоредо са учвршћивањем нове власти и борбом за привредни напредак. То су у неку руку три међусобно условљена и нераскидиво повезана сегмента нове послератне државе.

Као важан чинилац у учвршћивању нове власти и реализовању идеја револуције, школство је било под будним оком највиших партијских органа. Утицај КПЈ и њене идеологије био је константан, од организације мреже школа и просветног система до наставних планова и програма на темељима марксизма-лењинизма. Закон о обавезном седмогодишњем школовању донет је 1945. године,[4] а већ 1949/1950. разматрана је могућност продужавања обавезног школовања на осам година, што је касније, Општим законом о школству 1958. године и озакоњено.[5] Уставом ФНРЈ из 1946. године прокламована је као једна од обавеза државе развој народне културе и народног благостања. Школе су постале искључиво државне, одвојене од цркве, а настава обавезна и бесплатна, доступна свим друштвеним слојевима. Првим петогодишњим планом донетим 1947. године, Партија развија идеју о важности образовања и просвете и дефинише просветне циљеве у „петогодишњој“ будућности. Сврха просвећивања и главни циљ просвете и науке према Плану, био је школовање одговарајућих кадрова који су у економском и културном смислу требали да подигну ниво развијености државе. Неписменост и непросвећеност је била препрека даљем развоју револуције у сваком погледу. Развој привреде такође је захтевао образоване кадрове. Зато је требало образовати и описменити што већи број деце, јер је то у интересу државе. Такође, требало је кроз образовање и просвећивање ликвидирати и идеолошке остатке капитализма и просветити становништво да разуме нове потребе државе и циљеве Партије.[6] Просвета је тако, поред

1 Љубодраг Димић, *Културна политика у Краљевини Југославији 1918-1941*, I-III, Београд 1997, књ. I, стр. 23-167, књ. II, стр. 7; Драгомир Бонџић, *Просвета и наука у Србији и Југославији 1945-1990*, Историја 20. века, 2/2008, Београд, 2008, 391. Према попису из 1931. године у Краљевини Југосла0вији био је писмено 51,5% становништва. По регионима стање је било неравномерно, најтеже на југу државе. Образовна неравномерност је постојала и према полу – жене су биле далеко у већем броју неписмене. Највећи проценат писмених био је у Београду 89,07%. Видети: Dragomir Bondžić, *Opismenjavanje u Jugoslaviji i Srbiji u periodu 1945-1950: naslede, ciljevi, tok, rezultati i nedostaci*, Andragoške studije, 1/2010, Institut za pedagogiju i andragogiju, Beograd, 2010, 91-92.

2 Милован Ђилас у свом реферату на III пленуму ЦК КПЈ 1949. године образовање сматра основом даљег напретка. Dragomir Bondžić, *Opismenjavanje u Jugoslaviji i Srbiji u periodu 1945-1950*..., 94.

3 Драгомир Бонџић, *Просвета и наука у Србији и Југославији 1945-1990*, Историја 20. века, 2/2008, Београд, 2008, 395.

4 *Службени лист ФНРЈ*, бр. 84/1945.

5 *Службени лист ФНРЈ*, бр. 28/1958¸ Раденко С. Круљ, *Систем образовања у Југославији (1918-2000)*, Годишњак Учитељског факултета у Врању, Година друга, Врање, 2011, 11-27.

6 Сања Петровић Тодосијевић, *Социјализам у школској клупи. Реформа основношколског система у Србији 1944-1959*, док-

средства у борби за бољу будућност, била и један од главних инструмената у борби са прошлим временима. Агитпроп апарат и његове комисије за школство спроводили су образовне и просветне циљеве прокламоване Петогодишњим планом у дело.[7] Образовање је у новој југословенској држави постало саставни део културне политике државе, а партијски челници и њен апарат неуморно су радили на његовом унапређењу.

Већи број школа, одељења и ученика у школама није могао бити подмирен са стручним наставним особљем, јер је насупрот потребама, учитељски кадар у првим послератним годинама био дефицитаран.[8] Тај недостатак се осећао и током читаве прве послератне деценије. О томе говори податак да је број наставника у основним школама у Југославији из 1938/39. године незнатно надмашен у социјалистичкој Југославији тек 1953/54. године, да би тек школске 1956/57. био увећан у односу на 1938/39. за 25,2%. Зато је у анализи спроведеној у циљу реформе школског система 1953-1958. године, скоро деценију после рата, оцењено да је у погледу недостатка учитељског кадра Југославија у годинама по окончању рата стајала далеко горе него пре рата.[9]

Учитељу као првој и најближој вези између државе, власти и народа, посвећивана је посебна пажња у сваком, па и у новом социјалистичком друштву. Већи обухват деце основно-школским образовањем, отварање нових школа, курсеви за описмењавање, захтевали су бројан, квалитетан, али и револуционарно поуздан учитељски кадар. Зато је и поред дефицитарности овог занимања постојала сумњичавост према „старом“ учитељском кадру.[10] Тако се контрола и неповерење којима је наставни кадар био изложен у току Другог светског рата у Недићевој Србији[11] наставила и после рата, само од стране КПЈ. Пажљиво су преиспитивани сви они који су радили у време окупације. Оне са чијим је претходним „грешкама“ власт могла да се носи, уколико би показивали марљивост у раду и прихватљив однос према револуцији, држава је задржавала у служби.[12]

Учитељско образовање и звање, све до 1971. године када се отварају педагошке академије,[13] стицано је у учитељским школама. Непосредно после рата, због недостатка учитељских кадрова, како би се тај недостатак што брже надоместио, прибегавало се и убрзаним курсевима и течајевима. Кроз њих су сви они чије је школовање прекинуто ратом, затим ученици који су завршили средње школе и положили матуру, ученици са завршеним шестим и седмим разредом гимназије који су ратом прекинути у школовању, а желели да буду учитељи, могли да буду оспособљени за учитељски посао.[14]

Један од начина за повећање броја учитеља и поправљање њихове образовне структуре на путу поправљања образовне структуре становништва, било је и оснивање нових учитељских школа. Пожаревачки округ је после Другог светског рата чинило седам срезова (Звишки, Млавски, Рамски, Пожаревачки, Хомољски, Голубачки и Моравски) са 185 насељених места.[15] Административни, привредно-економски и образовно-културни центар био је град Пожаревац. У њему су после Другог светског рата од средњих школа постојале Гимназија, Државна трговачка школа (касније Економска школа), Средња медицинска, Школа за ученике у привреди,

торска дисертација одбрањена 2016. године на Универзитету „Сингидунум“, Факултет за медије и комуникацију, стр. 41-51. Доступно на: https://singipedia.singidunum.ac.rs/preuzmi/42341-socijalizam-u-skolskoj-klupi-reforma-osnovnoskolskog-sistema-u-srbiji-1944-1959/2470 (последњи приступ 07.9.2017.); Драгомир Бонџић, *Просвета и наука у Србији и Југославији 1945-1990*..., 403-303.

7 Драгомир Бонџић, *Просвета и наука у Србији и Југославији 1945-1990*..., 396-397.

8 *Исто*, 395, 398-399.

9 Сања Петровић Тодосијевић, *Однос комунистичке власти у Србији према „старом“ учитељском кадру после Другог светског рата*, Токови историје 2/2016, Институт за новију историју Србије, Београд, 2016, 125-126.

10 *Исто*, 127-128.

11 Ljubinka Škodrić, *Prosvetni radnici u ideologiji Vlade Milana Nedića 1941-1944*, Istorija 20. veka, 2/2011, Institut za savremenu istoriju, Beograd, 2011, 151-162.

12 Сања Петровић Тодосијевић, *Однос комунистичке власти у Србији према „старом“ учитељском кадру после Другог светског рата*..., 132-133, 137-139.

13 Закон о педагошким академијама, *Службени гласник НРС*, бр. 14/1971.

14 У Учитељској школи у Пожаревцу 1949/50. одржан је шестомесечни курс, који је отворен на основу Одлуке Министарства просвете бр. 3365 од 26.1.1950. године за привремене учитеље при Учитељској школи у Пожаревцу. Курс је завршило 14 учитеља, док 5 од укупно 19 пријављених из различитих разлога није. Видети: Годишњи извештај Учитељске школе за школску 1949/50.

15 Јасмина Живковић, *Територијална подела Пожаревачког (Браничевског округа)*, Посебна издања, књига 6, Историјски архив Пожаревац, Пожаревац, 2009, 81-82.

Нижа пољопривредна школа и Техничка школа у Костолцу. Обзиром да је Пожаревачки округ захватао велику територију, уз то врло неравномерно културно и привредно развијену, са областима које су спадале у веома неразвијене и културно заостале (хомољски и звишки срез посебно), потреба за већим бројем учитеља у овом крају је постојала. Зато је одлуком Министарства просвете НР Србије, 28. јула 1947. године основана Учитељска школа у Пожаревцу.[16] Са радом је почела у школској 1947/48. години када је уписан први разред, у једном делу зграде тадашње Гимназије, у улици Јована Шербановића (данас је то зграда Основне школе *Доситеј Обрадовић*). У *Летопису школе*, чији је текст пред читаоцима овом приликом, наводи се да су постојали планови о упису 100 ученика, али да се у том првом позиву пријавило свега 59 кандидата оба пола. У Извештају за школску 1947/48. годину стоји да је прве школске године укупно уписаних било 88 ученика и то 47 мушких и 41 женских, што нас наводи на закључак да је известан број ученика уписан накнадно у току школске године. Први разред у два одељења, мушком и женском, завршило је укупно 74 ученика, од тога 35 младића и 39 девојака. Школа је на почетку радила са 14 наставника, углавном хонорарних који су већ били запослени у Гимназији и Трговачкој академији. Први директор Учитељске школе био је Мирко Николић, професор филозофије у Гимназији. Током наредних година број стално запослених наставника је растао, као и број ученика. Школске 1949/50. школа је добила хектар земље за практичну наставу, а у први разред су уписана три одељења. У првој генерацији Учитељске школе, школске 1950/51. до дипломе је стигло 38 дипломаца.

У оквиру Учитељске школе постојао је и средњошколски интернат, који је 1949. године претворен у Интернат Учитељске школе. Средњошколски интернат је основан 1945. године да би се омогућио смештај деци сиромашних родитеља и да би се она васпитавала у социјалистичком духу. Просторије Интерната биле су у делу зграде Основне школе „Доситеј Обрадовић“ у Пожаревцу, где је касније смештена и Учитељска школа. До 1947. године у Средњошколском интернату су били смештени питомци - ученици Гимназије и Трговачке академије. Оснивањем Учитељске школе, у Средњошколски интернат се смештају и ученици Учитељске школе. Ово је важна чињеница која је привукла децу и родитеље не само из пожаревачког, већ и из околних срезова, па и са подручја Војводине и Косова и Метохије. Део овог интерната је пресељен 1948/49. године у део зграде садашње Основне школе „Краљ Александар Први“. Тада је Средњошколски интернат преименован у Интернат Учитељске школе, мада су у њему и даље били смештени сиромашни ученици Трговачке академије и мали број ученика Гимназије. Интернат је од 9. новембра 1953. године подељен на женски и мушки, а решењем Народног одбора градске општине Пожаревац, донетим на седници 11. октобра 1954. године,[17] дошло је до спајања Интерната Учитељске школе и Дома ученика у привреди *у погледу материјалног пословања*. Две године касније, тачније 1956, архивска грађа Интерната предата је Народном одбору градске општине Пожаревац и данас се чува у Историјском архиву Пожаревац. Осим податка о спајању са Домом ученика у привреди, нема прецизних података о престанку рада Учитељског интерната. Из извештаја Пољопривредне школе, у којој је Интернат са Домом ученика био смештен од 1954. године, види се да је на првом спрату до краја 1958. године био смештен интернат Домаћичко-учитељске школе. Последњи сачувани документ са печатом Интерната Учитељске школе је из 1959. године.

Прве турбуленције у раду Учитељске школе десиле су се у школској 1953/54. када није уписан први разред. Због непостојања адекватног интерната и зграде, као и због задовољења потребе за учитељским кадром у држави, Савет за просвету и културу НР Србије дао је предлог Извршном већу НР СРбије да се почев од 1953/54. године не уписује први разред у овој школи.[18] Залагањем појединаца, посланика Савезне и Републичке скупштине из Пожаревачког округа, који су схватали значај школе за овај крај, на састанку одржаном 24. јула 1954. у Горњаку, донета је одлука да се школа одржи по сваку цену, као и да се Градској општини Пожаревац помогне из свих срезова да се подигне адекватна зграда и интернат за смештај ученика. Такве гаранције су дате Савету за просвету и културу НРС, а на његову препоруку Извршно веће је донело Уредбу бр. 191 од 14. априла 1955. године којим је озакоњен даљи рад школе, под условом да се у њен рад укључе и одељења Учитељско-домаћичке школе. Први разред ове школе уписан је школске 1955/56, а упоредо са Учитељском радила је до 1960. године. Била је

16 Одлука Министарства просвете НР Србије бр. 28112 од 28.7.1947.

17 Историјски архив Пожаревац (даље ИАП), Архивски фонд *Интернат Учитељске школе Пожаревац*, Акт бр. 364 од 10.11.1954, позива се на решење НОГО Пожаревац од 11.10.1954. бр. 11087/54.

18 Одлука Извршног већа бр. 219 од 3.9.1953. године. ИАП, Архивски фонд *Учитељска школа „Вељко Дугошевић“ Пожаревац*, Годишњи извештај школе за школску 1954/55.

смештена у згради некадашње Пољопривредне школе на Сопоту. Школске 1954/55. своје школовање је завршила прва генерација учитеља који су учитељску школу похађали по петогодишњем програму.

На десетогодишњицу свог постојања, школске 1956/57. године Учитељска школа је понела име народног хероја Вељка Дугошевића. Сопствену зграду у улици Симе Симића у Пожаревцу школа је добила тек након седамнаест година рада. Новоизграђена зграда предата је свечано управи школе 23. фебруара 1964. године. Данас у тој школи ради Пожаревачка гимназија. Период 60-их година је уједно најпродуктивнији у образовном раду ове школе. Наставни кадар је био комплетан, стручно се усавршавао у земљи и иностранству, а број ученика се повећавао. У новој згради настава је била кабинетска, са бројним ученичким секцијама. У јануару 1968. године покренут је и школски лист „Учитељац". Постојећа нова зграда је дозидана већ 1969/70, а капацитети су додатно проширени вежбаоницом за будуће учитеље у Основној школи „Вељко Дугошевић".

Почетак 70-их година доноси промене. Због нове реорганизације учитељских школа, школске 1970/71, у школу нису уписани ученици првог разреда. У Годишњем програму школе за школску 1970/71. годину стоји да је капацитет којим школа располаже 15 одељења, односно 450 ученика у једној смени, али да због одлуке Републичке заједнице образовања није уписан први разред те школске године, па школа има само 270 ученика. Поред чињенице да је школа имала нову, функционалну, наменску зграду површине 3.609 квадратних метара, са специјализованим учионицама, кабинетима за све предмете, фискултурном салом, радионицом и лабораторијом, библиотеком, ђачком кухињом и свечаном салом, као и савременом вежбаоницом изграђеном у оквиру Основе школе „Вељко Дугошевић" у Пожаревцу, покушаји да ова школа прерасте у педагошку академију, нису уродили плодом. То је већ било извесно 1972. када је планирано да се за две године, тачније 1974. школа потпуно угаси.[19] Од школске 1972/73. у згради Учитељске школе почела је да ради Гимназија, а Учитељска школа је постепено губила своје редовне професоре. Званично, рад школе је престао на последњој седници Наставничког већа 28. августа 1974. године.

Учитељску школу су похађали ученици из пожаревачког, звишког, рамског, хомољског, млавског, подунавског, јасеничког, ресавског, али и из других срезова. Годишње је из школе излазило око 35 учитеља. Само 10 година након оснивања школа је кроз пет генерација извела 307 свршених учитеља, а за цело постојање број образованих учитеља прелази хиљаду. Тиме је Учитељска школа својим постојањем оправдала очекивања својих оснивача. Школовала је велики број учитеља који су били носиоци образовања у читавом округу, па и социјалистичкој Југославији. У реферату причитаном приликом прославе десетогодишњице наводи се да су учитељски кадрови ове школе били и веома ангажовани у ванаставном раду, у раду масовних организација и да су својом *разноврсном делатношћу* постали *важан фактор у социјалистичком преображају сеоског становништва нашег среза, поготово оног које је услед традиционалног конзервативизма и примитивне производње стајала на ниском културном и здравствено-хигијенском нивоу*.[20]

19 Закон о педагошким академијама, *Службени гласник НРС*, бр. 14/1971.

20 Кратак историјат школе и Интерната писан је на основу архивске грађе Фонда *Учитељска школа „Вељко Дугошевић" Пожаревац* – Годишњи извештаји школе, а која се чува у Историјском архиву Пожаревац, као и публикације групе аутора *Споменица Учитељске школе „Вељко Дугошевић" у Пожаревцу 1947-1974*, Пожаревац, 1987. и књиге аутора Милана Станојевића, *Прва генерација Учитељске школе у Пожаревцу 1947-1951*, Пожаревац, 2007. године.

О ПРИРЕЂЕНОМ ИЗДАЊУ

О Учитељској школи у Пожаревцу након четрдесет година од оснивања, објављена је књига у издању Друштва учитеља општине Пожаревац *Споменица Учитељске школе „Вељко Дугошевић“ у Пожаревцу 1947-1974.* (Пожаревац, 1987), где је у релативно краткој форми од непуних 100 страна презентовано доста врло значајних, притом сажетих информација о оснивању, раду, проблемима у раду и развоју школе. Богатство ове књиге представљају и сећања њених ученика, списак директора, наставног и другог особља, исечци из новина о школи, рад органа управљања. Нешто касније, шездесет година од оснивања, објављена је књига аутора Милана Станојевића *Прва генерација Учитељске школе у Пожаревцу 1947-1951.* (Центар за културу Пожаревац, 2007). Ова знатно обимнија књига, од готово 400 страница, даје опширнији историјат школства, основног и средњег у Браничевском округу, тражећи корене осивања Учитељске школе у Пожаревцу још 1870. године. Књига је првенствено посвећена првој генерацији ученика Учитељске школе, али доноси и кратке биографије једног броја професора и наставника ове школе, информације о средњошколском односно учитељском интернату, вежбаоници, омладинским организацијама и њеним активностима у првим годинама школе. Најобимнији део књиге су управо биографије ђака прве генерације ове школе.

У Историјском архиву Пожаревац чува се архивски фонд *Учитељска школа „Вељко Дугошевић“ Пожаревац*, чија је архивска грађа предата на чување Архиву одмах по гашењу школе. Архивска грађа која је сачувана обухвата читав период рада школе, од 1947. до 1974. године. Сачувана је у количини од 8,5 метара дужних и садржи годишње извештаје о раду школе, деловоднике, општу архиву, уписнице ученика, записнике о полагању стручних испита, дневнике рада, досијеа запослених и платне спискове, дипломе и похвалнице додељене школи, Записнике са седница Наставничког већа, Школског савета и Школског одбора, Управног одбора, Радне заједнице и колектива, стручних актива наставника, као и нормативна акта, фотографије и Летопис школе од 1947. до 1973/74.

Поводом 70 година од почетка рада ове значајне образовне установе, кроз публиковање *Летописа Учитељске школе* који прати читав период рада Школе од оснивања 1947. па до гашења 1974. године, покушаћемо да се одужимо првим креаторима наших знања после родитеља – нашим учитељима – и употпунимо податке о постојању и раду ове значајне школске установе. *Летопис* школе вођен је у једној укориченој свесци, исписан на 89 пуних листова, односно 178 страна са фотографијама. *Летопис* школе је плод више аутора, на шта указује стилска различитост и различит рукопис. Вођење *Летописа* није одмах почело, већ је, судећи према начину вођења и садржају текста, писан ретроактивно, на основу друге документације о раду школе, углавном годишњих извештаја. Кроз годишње извештаје види се да се нешто обимнији записи о раду школе, такође наслављени као летопис школе, бележе тек од школске 1952/53. године, али упоређивањем текстова утврдили смо да тај садржај није преношен у потпуности у званичну књигу *Летописа* школе. Приметно је да записи у *Летопису* тек почетком 60-их постају обимнији и исцрпнији, па су некада вођени скоро из дана у дан. Аутори текста у *Летопису* нису наведени, али се на основу лаичке оцене рукописа може отприлике идентификовати седам различитих летописаца.

На тексту *Летописа* који је пред читаоцима и истраживачима нису рађене никакве језичке и словне корекције, дораде и измене, чак ни великих и малих слова. Није се одступало ни од форме која је дата у оригиналу, тако да ће се уочити начин исписивања нових датума, редова и пасуса који је различит у различитим периодима. Где су у питању скраћенице, допуна је извршена у угластим заградама. Код опште познатих скраћеница допуне нису вршене. Појашњења текста дата су у фуснотама. Неке скраћенице, углавном револуционарних и послератних друштвено-политичких органа и организација, чије је значење вероватно познато старијим генерацијама, ипак смо навели у фуснотама под пуним називом због будућих читалаца – неисторичара, којима ове скраћенице нису у довољној мери препознатљиве. Мањи делови текста који нису могли бити прочитани и протумачени стављени су у угласте заграде и означени тачкама.

Значај овог Летописа није само у томе што је својеврсни споменик рада ове школе, већ за историчаре и историчаре образовања представља драгоцени извор података, не само о школи, њеном расту и развоју, већ и утицају идеологије и политике на школу и просветни систем, на будуће учитеље

који ће образовати кроз свој рад неке нове генерације. Из овог занимљивог текста можемо видети како је 1948. године последњи пут прослављен Свети Сава, који верски празници су „толерисани“ у новој држави, какав је однос државе према физичком кажњавању ученика од стране њихових наставника, каква је политика кажњавања и награђивања самих ученика за владање и успех у школи, каква је сарадња школе током њеног постојања са другим образовним, научним и културним установама, каква је пролазност ученика на испитима, ко су предавачи у школи, какво је њихово стручно усавршавање. Такође, можемо видети и какав је утицај на ученике кроз филмску уметност, позориште, кроз књижевне секције, омладинске организације, као и однос ученика, њихова ангажованост у раду тих организација. Може се видети и утицај родитеља на школу, утицај идеологије на запослене, њихово учешће у друштвено-политичким организацијама, учешће школе у обележавању значајних датума, искључиво из револуционарне историје, однос школе према здрављу ученика (епидемија вариоле), исхрани у првим послератним годинама, организовање екскурзија... Читав један микросвет школског система огледан је у раду ове школе и приказан кроз њен *Летопис*.

Зато верујемо да ће и будућим истраживачима, историчарима, педагозима и овај *Летопис* бити значајан извор сазнања, а свима онима који су били ђаци Учитељске школе у Пожаревцу емотиван подсетник на школске дане.

У Пожаревцу,
2. октобра 2017. године

Приређивач
Слободанка Цветковић

ЛЕТОПИС ШКОЛЕ 1947-1974.

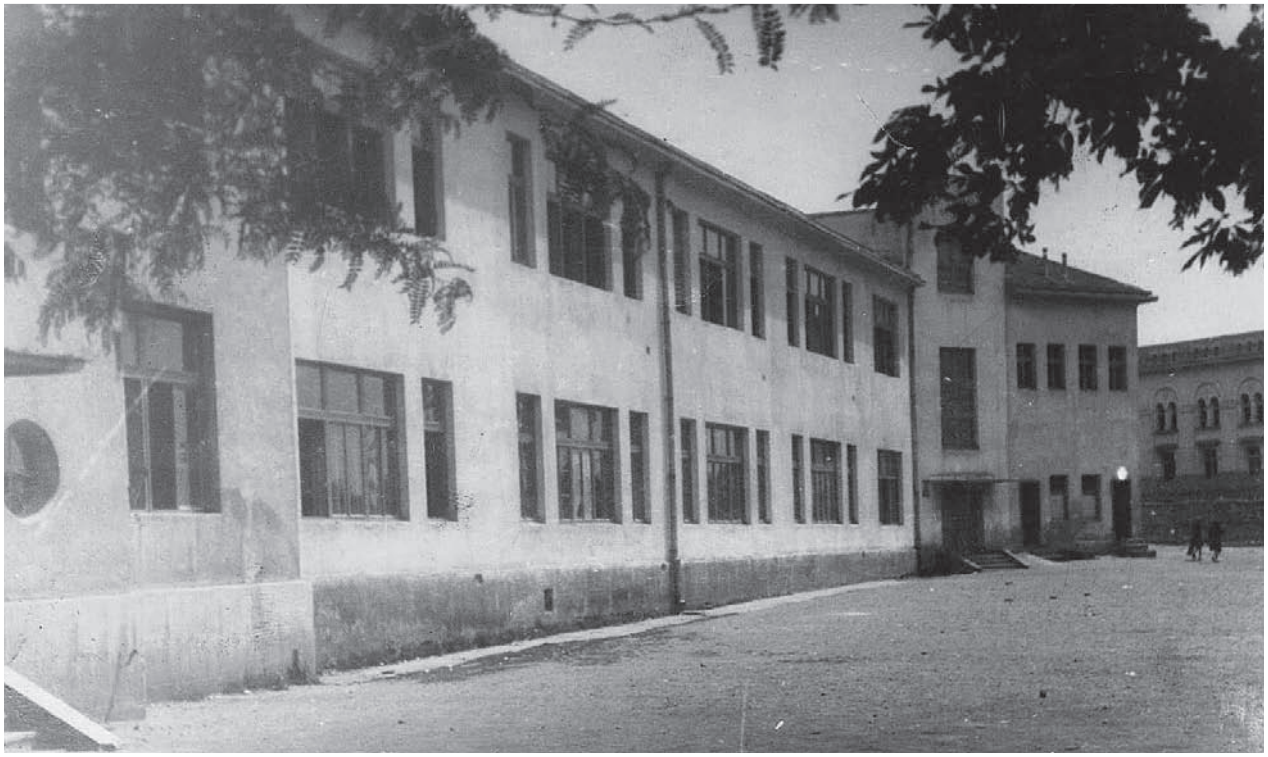

Учитељска школа у Пожаревцу[21]

21 Зграда је изграђена у периоду 1936-1940. године за потребе Пожаревачке гимназије. Данас је у тој згради смештена Основна школа „Доситеј Обрадовић“. Видети: С. Цветковић, Н.М. Дулић, П. Винкић, *Архитектура Пожаревца у периоду између два светска рата*, Изложбени каталози, каталог 21, Историјски архив Пожаревац, Пожаревац, 2016, 25-26.

Одмах после Другог светског рата и наше народне револуције, читав наш народ ставља на своја плећа још један тежак, али и племенит задатак: обнову и изградњу наше напаћене земље. Требало је градити ново социјалистичко друштво на рушевинама старе Југославије.

Много пута је речено да социјализам не могу градити неписмени људи, па се непосредно иза револуције приступило масовном описмењавању становништва, углавном преко аналфабетских течајева. Но одмах се осетило, да учитеља нема довољно – доста их је у рату нестало, а још више их је на разним другим местима, где су такође веома потребни. Та се потреба нарочито осетила у ондашњем Пожаревачком округу, јер он на свом подручју има заостало Хомоље и Звижд.

На иницијативу Градског, Среског и Окружног народног одбора Министарство просвете Народне републике Србије доноси одлуку која у препису гласи:

Државни грб
Народна република Србија
Министарство просвете
Бр. 28112
28 јула 1947. год.
Београд

По указаној потреби, а према предвиђеном плану за средње школе у школској 1947/48. години Министарство просвете НР Србије

ОДЛУЧИЛО ЈЕ

да се у Пожаревцу отвори први разред учитељске школе.

Смрт фашизму – слобода народу!

Министар просвете НРС
Митра Митровић, с.р.

Први разред ново основане Учитељаке школе смештен је у зграду гимназије у улици Јована Шербановића.[22] Према препоруци Министарства просвете НР Србије у први разред требало је уписати 100 ученика/ца[23]. Међутим, како нису обављене све припреме, посебно око пропаганде за упис у учитељску школу, пријавио се релативно мали број ученика – свега 59 ученика/ца. У архиви школе постоји записник комисије о том првом лекарском и музичком прегледу, који је обављен 15. октобра 1947. године. После овога времена вршена је пропаганда код ученика са три, четири и више разреда гимназије да се упишу у учитељску школу.

Прва учионица те прве генерације учитеља-ца[24], била је смештена у садашњој зборници професора гимназије. Сви ученици су чинили једно одељење. Тако је то трајало све до 4 новембра 1947. године – до седнице Наставничког савета. На овој седници одлучено је да се одељење учитељске школе, које сада броји 88 ученика-ца подели на мушко и женско одељење. У мушком одељењу је било 47 ученика а у женском 41 ученица. Први разредни старешина првом одељењу била је Љубица Стојановић, проф. а другом Павловић Петар, проф.

Та прва ново основана учитељска школа нема своју зграду, нема својих учионица па нема ни својих наставника. Сви натавници, а на почетку их је било (14) четрнаест били су хонорарни и то тринаест из гимназије и један из Трговачке академије – овај задњи је дошао нешто касније.

На тој седници Наставничког савета извршена је и подела предмета на хонорарне наставнике, који су у исто време први наставници ове школе.

Српски језик: Вера Стевић, проф[есор][25]	10 часова недељно
Руски језик: Миодраг Поповић, проф[есор]	6 часова недељно
Земљопис: Љубица Стојановић, проф[есор]	8 часова недељно
Историја: Драгица Обрадовић, проф[есор]	4 часа недељно

22 Данас у тој згради ради ОШ „Доситеј Обрадовић“.

23 У изворном тексту стављена запета. Ми смо одвојили косом цртом.

24 Учитељ – учитељица.

25 Двадесети век није познавао родно осетљиво изражавање када су занимања у питању. У школи је радио *професор* без обзира да ли је мушког или женског рода. У допуни скраћеница тога смо се и придржавали.

Биологија: Милица Живковић, проф[есор]	4 часа недељно	
Хемија: Петар Павловић, проф[есор]	6	-//-
Физика: Петровић Миодраг, проф[есор]	4	-//-
Математика: Катарина Митровић, проф[есор]	8	-//-
Цртање: Ђорђе Костић, проф[есор]	4	-//-
Фискултура: Видак Крговић, учит[ељ]	2	-//-
Фискултура: Вера Марковић[26]	2	-//-
Певање: Божидар Станчић, учит[ељ	4	-//-

За првог директора, односно вршиоца дужности директора школе постављен је друг Мирко Николић, професор филозофије у гимназији – Одлука Градског народног одбора у Пожаревцу бр. 34024 од 22. IX 1947. године.

Одлуком директора школе бр. 139 од 15. XII [1]947. године постављен је за режисера ове школе друг Лојаница Божидар. На дужност се није јавила другарица Станисављевић Милева, која је одлуком Градског народног одбора додељена на рад овој школи.

Из извештаја ондашњег вршиоца дужности директора школе, друга Николић Мирка, који је поднео Министарству просвете НР Србије на крају првог класификационог периода може се прочитати:

1. Учитељска школа нема ниједног редовног наставника и предлаже да се школи доделе бар два редовна наставника, који би били и разредне старешине оформљеним одељењима.
2. У погледу наставе има доста тешкоћа. Неки предмети су дуже време остали незаступљени. Такав је случај са руским језиком, фискултуром, историјом, физиком и привредом. Но на крају првог класификационог одмора сви предмети су стручно заступљени и са пуним бројем часова, па се настава нормално одвија.
3. Успех ученика на крају овог периода био је како наводи друг директор незадовољавајући јер је било 47,13% без слабих оцена, а 52,87% са слабим оценама. За овакав успех у образложењу се каже да су ученици дошли у школу са три, четири и више разреда гимназије, па им је знање неуједначено. Онда има добар број ученика који су били прекинули школовање, па се после прекида теже прилагођавају на рад у школи. Недостатак уџбеника се јавља као веома озбиљан проблем.
4. На крају се каже да је дисциплина била на висини и да у овом времену није било већих преступа.

Овакве или сличне констатације с могу прочитати и из Записника седнице Наставничког савета одржане 12. XII 947. године.

1948.

Све до почетка 1948. године, школа је живела без икаквих материјалних средстава. Сада пак, односно 20. I [1]948. Министарство просвете НР Србије доставља школи благајнички план и налог да се за сваки наредни месец – до петог доставља Министарству план за идући месец према приложеном формулару. Из овога акта јасно се види да учитељске школе издржава Министарство просвете НР Србије, а раније смо видели да је исти орган и оснивач школе.

Интересантно је поменути и прославу Св. Саве 1948. Познато је да се у бившој Југославији ова прослава веома свечано обављала уз обавезно присуствовање свештеника, домаћина славе, свеће, колача итд. Нешто од овога се задржало све до ове 1948. године. Међутим, актом Министарства просвете НР[27] Србије од 23. I 1948. године доставља се распис свим школама на територији Србије. У распису стоји да се на дан Растка Немањића – Св. Саве у свим школама на првом часу одржи предавање о овом Немањићу, његовим заслугама за стварање писмености код Срба и уопште о његовом значајном просветитељском раду. У основним школама ће се у школском времену организовати мале приредбе, без верских обреда.

Ово истичем због тога што је ово последња година, када се у школама на неки начин обележава овај дан.

Школска 1948/49.

Промена у наставном особљу

Аксентијевић Боривоје професор – Одлуком Министарства просвете бр. 42752 од 13. X [1]948 примљен у ову школу из основне школе у Врчину.

26 Није наведено звање.

27 Народне републике.

Наумовић Емилија професор – Одлуком Секретаријата за персоналну службу НР Хрватске бр. 9579 премештена у ову школу.

Пандуровић Ружица – наставница – Одлуком ГНО-а[28] Пожаревац бр. 22790 од 6. XI 1948. године постављена за режисера школе.

Обрадовић Олга професор – Одлуком Министарства просвете бр. 54385 од 9. III [1]949. г премештена у ову школу из Државне архиве у Београду.

Ивановић Милица професор – Одлуком ГНО-а привремено додељена на рад овој школи.

Милетић Милан помоћ[ни] службеник – Одлуком ГНО-а у Пожаревцу бр. 109 од 26. I [1]949. постављен за помоћ[оћног] служб[еника] ове школе.

Ибровац Надежда проф[есор] припр[авник] – Одлуком Министарства просвете бр 4663 од 19. I [1]949. г. постављена у ову школу, али се на дужност није јавила.

Милошевић Милена помоћ[ни] служб[беник] – Одлуком ГНО-а у Пожаревцу бр. 273 од 26. II [1]949 г. постављена у ову школу.

Николић Мирко директор - Одлуком Министарства просвете бр. 13397 од 9. III [1]949. г. преведен у трећу [.....][29] повишицу.

Миленковић Видосава проф[есор] припр[авник] – Одлуком Министарства просвете бр. 13397 од 10. V [1]949. г. постављена у ову школу.

Ивановић Милица проф[есор] - Одлуком Министарства просвете бр. 40292/49 премештена из ове школе у Другу нижу гимназију.

Милетић Милун помоћ[ни] службеник – Одлуком ГНО-а у Пожаревцу бр. 274 од 26. II [1]949. г. отказана му служба у овој школи.

Министаство просвете бр. 78585/48 – Комитет за школе и науку при Влади ФНРЈ[30] под бр. 14859 од 13. XII 1948.г. доставља једну интересантну одлуку о празницима.

Одлука гласи:

1. *Све школе у ФНРЈ празнују оне дане које је влада ФНРЈ проглашила државним празником.*
2. *Школе у појединим нашим републикама празнују оне дане које је Влада народне републике проглашила државним празником.*
3. *Нову годину празнују све школе 1. и 2. јануара.*
4. *Ученицима католичке вероисповести оправдава се изостанак 25. децембра (Божић), а ученицима православне вероисповести оправдава се изостанак 7. јануар (Божић) и дан крсне славе. Ученицима муслиманске вероисповести оправдава се изостанак 1. дан Рамазанског бајрама и 1. дан Курбан бајрама.*
5. *Зимски распуст траје од 15. јануара до 1. фебруара.*

Уочено је да из већег броја учитељских школа излазе ученици са слабим познавањем граматике и правописа. Узрок треба тражити у програму, који само поставља изучавање граматике и оставља могућност наставницима да занемаре овај предмет, а обрађују само историју књижевности. Да би се убудуће ова појава отклонила Министарство просвете НР Србије под бројем 2912 од 13. I 1949. године доставља програм из граматике по коме ће се радити у другом полугођу школске 1948/49. године.

О стању школе, њеном животу и раду у другој години њеног постојања сазнаће се нешто више из извештаја директора школе за прво полугође школске 1948/49. године.[31]

У извештају се између осталог каже:

Учитељска школа нема своје зграде, већ је смештена у згради гиманзије. Нема довољно учионичког простора, па се настава не може да обавља само пре подне, него једно одељење (I_5) има наставу само после подне. За друго полугође оспособљена је још једна учионица, те ће се настава изводити само пре подне. Других просторија сем учионица такорећи нема.

Школске двориште је заједничко са гимназијом и једном основном школом. Ове године двориште је нешто проширено. На његовом проширивању учестовала и бригада наших ученика.

Школа нема тако рећи никаквог намештаја. Оно што има позајмљено је са разних страна: гимназија, основна школа, средњемедецинска школа и др.

Школа нема кабинета, већ само оскудну збирку из физике, хемије и математике. Служи се кабинетима гимназије који су такође оскудни. Посебну тешкоћу причињавају везане[32] цене за набавку учила.

---

28 Градског народног одбора.

29 Нечитко написано.

30 Федеративна Народна Република Југославија.

31 Вођење Летописа школе није започето у одмах по оснивању школе, већ касније. Претпостављамо да су извештаји о раду школе били извор за писање Летописа о првим годинама њеног рада.

32 Није најјасније шта се подразумевало под термином „везане“ цене.

Ученика:	I разред са три одељења	- 90 ученика/ца
	II разред са два одељења	- 72 ученика/ца
	Укупно:	162 ученика/ца

Школа има 21 наставника. Од тога броја само су четири (4) редовни наставници наше школе, остали хонорарни.

Број наставника по звању:

Професора:	м[ушких] 6;	ж[енских] 11	свега 17
Наставника:	м[ушких] -	ж[енских] 1	свега 1
Стручних учитеља:	м[ушких] 1;	ж[енских] 2	свега 3

Редовна настава је отпочела 20. септембра 1948. године. Ово закашњење је уследило због исељења средњошколског интерната. Сви су предмети стручно заступљени изузев привреде у свим одељењима, фискултуре у I_1, I_2 и II_1 и руског језика у I_3 одељењу.

Паметно је да школа има своје наставнике, јер је већина хонорарних наставника оптерећена великим бројем часова у својим школама, па не могу да се посвете раду у нашој школи као што је случај са редовним наставницима. Мишљења сам да је потребно бар два редовна наставника обезбедити и за математику и физику и хемију. Од почетка школске године настава је текла редовно. Тешкоћу у правилном извођењу наставе причињава само недостатак уџбеника. Наставници раде у својим стручним активима.

Издржавање школе је уредно. Једина сметња је била у томе што се буџет није могао у потпуности да реализује.

Школа нема ђачку књижницу. Требало би убудуће ову ставку обавезно предвидети. За сада се ученици служе књигама из интерната или из градске библиотеке. Наставничка библиотека располаже са малим бројем књига (354), али ће се буџетским средствима у току године нешто купити, јер је буџетом предвиђено.

Владање ученика у школи и ван ове је углавном задовољавајуће, мада није на оној висини на којој би требало да је будући да се ради о оваквој школи. Велики број ученика кажњен је смањењем оцене из владања због неоправданог изостајања са часова.

У току првог полугодишта извршен је систематски преглед ученика. У овом полугоду било је укупно 125 обољења. Највише од грипа. Исхрана ученика у интернату била је доста слаба. Предлажем да ученици у интернату добију следовање „R_1“.[33]

Сви ученици су чланови народне омладине, ова организација је добро организационо постављена. Културни живот се такође одвија по секцијама. Ученици, омладинци учествовали су и у радним акцијама нашег града и дали 2750 радних часова. Школа је дала и 28 пионирских руководилаца.

Школа ђачку кухињу.[34] Ученици се хране у интернату и ђачкој мензи. Школа нема ни свога интерната, већ је то заједнички средњошколски интернат. Овај интернат је смештен у једној добро очуваној основној школи. 70 наших ученика/ца је смештено у интернату. Месечно сваки ученик плаћа 900 динара.

Зимски распуст је организован тако, што су наставници према утврђеном распореду, држали допунске часове оним ученицима који су се пријавили за овај допунски курс – претежно ученици из града Пожаревца.

Успех ученика на крају првог полугодја не задовољава. Било је и објективних сметњи, које су напред наведене, али је било и субјективних – недовољно занимање ученика.

Градски народни одбор одобрио суму од 120.000 динара за набавку 100 клупа, додељено од Министарства просвете СРС[35] – Одлука бр. 11591 од 31. I 949. год.

Школска 1949/50.

Одлуком Градског народног одбора бр. 9779 од 30. VII [1]949. год[ине] додељено је Учитељској школи 1 хектар земљишта за практичне радове ученика као и за потребе ђачке кухиње.

Директор школе добио је писмо ГНО-а бр. 19218 од 6. IX [1]949. године које се односи на почетак школске 1949/[1]950. године. Писмо у извору гласи:

---

33 Ознака за картицу за радничко следовање. Због недостатка хране власт је почетком 1945. године поделила становништво на категорије у погледу исхране и доделила им различите потрошачке карте ради добијања следовања. Потрошачке карте су носиле ознаке G за грађане опште категорије, R-1, R-2 и R-3 за раднике, D-1 за децу до две године, D-2a за децу од две до седам година, D-2b за децу од седам до четрнаест година, B за болеснике и T за труднице. Према Уредби о снабдевању становништва из фебруара 1948. године уочљива је велика разлика између потрошача, па су власници G карти добијали свега 250g хлеба дневно, а власници R-1 карти 800g. Слично је и са осталим врстама намирница. Видети: Слободан Селинић, *Београд 1960-1970: Снабдевање и исхрана*, Београд, 2005, 450-464. Очигледно је директор школе настојао да преко исхране поправи здравствено стање ученика.

34 Изостављен део реченице. На основу каснијег текста закључујемо да школа нема ђачку кухињу.

35 Социјалистичка Република Србија.

- Наставничко веће са првом генерацијом матураната -

Обласни народни одбор Београдске области – Повереништво за културу доставља:

Почетак школске 1949/50. треба организовати на следећи начин:

1. Добро проучити план уписа у средње школе;
2. Сву дораслу децу уписати у основну школу;
3. Школска година почиње 10. септембра и да је основно школовање обавезно – саопштити на потпис ђачким родитељима;
4. Пре почетка школске године извршити поделу разреда на одељења – направити план рада и распоред часова;
5. Набавити и средити све школске књиге;
6. Школски рад мора почети 10. септебра. Тога дана морају се одржати у свим школама прва предавања и убележити у дневник рада. Треба једном прекинути са лошом праксом, да се школска година не почне на време.

Посебно поднети извештај да ли су се сви наставници јавили на дужност – са назначењем код наставника који се нису јавили: зашто се нису јавили. Извештајем обухватити и новопостављене и премештене наставнике.

Ово писмо – акт наводим највише због тога да се види како старање о школи преузима Градски народни одбор, односно Обласни народни одбор – Области београдске.

Одлуком Градског народног одбора бр. 22052 од 30. IX [1]949. године а на захтев директора школе одобрен је хонорарни рад од часова доле наведеним наставницима:

За математику: Здравковић Надежда, проф[есор] гимназије
Митровић Катарина, -//-
Станојевић Богољуб, -//-
За руски језик: Плетњев Игор, проф[есор] гимназије
Поповић Миодраг, -//-
Ткаљ Ђорђе, учитељ гимназије
За историју: Комарџић Љубица, проф[есор] гимназије
Обрадовић Драгиња, -//-
Татић Радослав, -//-
Плетњев Игор, -//-
За биологију: Првановић Десанка, проф[есор] гимназије
Богдановић Јелисавета, -//-
Живковић Милица, -//-
За физику: Димитријевић Ђорђе, наст[авник] гимназије
Ненадовић Веселинка, проф[есор] гимназије
За хемију: Павловић Петар, проф[есор] гимназије
Петровић Миодраг, -//-
За фискултуру: Марковић Вера, наст[авник] гимназије.

Доставља се одлука ГНО-а бр. 1773 од 25. X 1949. године којом се обавештава директор школе да је друг Бора Аксентијевић, професор изабран за повереника за просвету

и културу у Градском народном одбору те га треба разрешити дужности професора школе, како би преузео нову дужност.

Школска 1950/51. година

На платном списку у редовном радном односу у току ове школске године радили су:

1. Николић Мирко, директор
2. Шкарпа Иво, професор
3. Антић Живорад, професор
4. Пантић Радослав, професор
5. Обрадовић Драгица, професор
6. Наумовић Емилија, -//-
7. Аксентијевић Боривоје, -//-
8. Шљивић Бранислава, наставник
9. Пандуровић Ружица, -//-
10. Лакићевић Михајло, -//-
11. Печник Иван, стручни учитељ
12. Величковић Стојан, служитељ

На основу чл. 16 Закона о државним службеницима, у вези чл. II Уредбе о просветно-научној струци управа школе одлучује да се за хонорарне наставнике, који ће бити исплаћени од часа, поставе:

1. Поповић Миодраг, наставник – за руски језик
2. Ткаљ Ђорђе, учитељ – за руски језик
3. Колев Сребрен, наставник – за предвојничку обуку
4. Радуловић Миливоје, стручни учитељ – за предвојничку обуку
5. Павловић Петар, професор – за хемију
6. Петровић Миодраг, професор – за хемију
7. Димитријевић Ђорђе, наставник – за физику

Министарство просвете НРС решава, на основу чл. 8 и 38. Закона о државним службеницима, да се преместе по потреби службе, са досада стеченим службеничким правима:

1. Ивановић Радојка, учитељица на раду у Гимназији у Пожаревцу, у Учитељску школу у Пожаревцу
2. Буквић Милан, учитељ на раду у Гимназији у Пожаревцу, у Учитељску школу.

/

Министарство просвете, на основу чл. 20 ст. 3. Закона о државним службеницима, а у вези са тражењем Министарства просвете НРБХ, решава да се Шљивић Бранислава, наставник Учитељске школе у Пожаревцу премести у Државну реалну гимназију у Бијељини.

Председништво владе НРС, у Београду 16. IX 1950. год[ине] број 7344/50

Одлука је анулирана решењем Председништва владе НРС, бр. 7344-2/50 од 17.XI 1950. године.

/

Министарство просвете НРС, на основу чл. 20. ст. 3 Закона о државним службеницима, у вези са тражењем Министарства просвете НРХ, решава да се Шкарпа Иво, професор Учитељске школе у Пожаревцу, премести у Учитељску школу у Задру.

Председништво владе НРС, у Београду 25. X 1950. год број 6899/50.

Одлука је анулирана решењем Председништва владе НРС, бр. 6899-3/50 од 13. XI 1950.

Просветни одсек Градског народног одбора у Пожаревцу решава, на основу овлашћења Министарства просвете НРС, бр. 26/50 20. XII 1950. год[ине] разреши дужности секретара учитељске школе у Пожаревцу, премести у Школу ученика у привреди у Пожаревцу друг Буквић Милан, учитељ.

Буквић Милан разрешен је дужности у овој школи 31. XII 1950. год.

/

Просветни одсек Градског народног одбора у Пожаревцу актом бр. 24692 од 26. XII 1950. год[ине] доставља школи закључке са саветовања директора свих средњих и стручних школа са територије НРС. Ево неколико интересантних питања:

1. Побољшати радну дисциплину наставника
2. Побољшати радну дисциплину ученика
3. Побољшати методски рад наставника – организација часа, стално проверавање знања, [.....] рад стручних актива
4. Ученици учитељских школа да се претплате на часопис „Савремена школа“ и лист „Просветни преглед“
5. Школски комитети да спроведу анкету о културном животу ученика
6. Путем предавања и деловањем разредних старешина и предметних наставника настојати да ученици учитељских школа заволе свој позив.

/

23. VII 1950. год[ине] управа школе шаље извештај Министарству просвете да школа има 156 ученика који примају стипендију.

/

Министарство просвете НРС актом бр. 32940 од 18. XI 1950. год. обавештава директора школе да ученици другог разреда који су прешли из гимназије неће полагати допунски испит из оних предмета који се не уче у гимназији, а уче се

у учитељској школи. Поставља се обавеза наставницима да омогуће ученицима да из тих предмета савладају градиво из првог разреда и да ће то узимати у обзир приликом доношења годишње оцене.

Ученици III разреда полагаће допунски испит из психологије, педагогије, физике, хемије, музике и ручног рада.

/

Министарство просвете актом бр. 35660 од 8. XI 1950. год. обавештава школу преко Повереништва за просвету и културу Градског народног одбора да је у НРС 170 наставника, 70 стручних учитеља, 1510 учитеља и 24 васпитача без положеног стручног испита.

Исто Министарство, другим актом 35660 од 8. XI 1950. године, на основу чл. 62. и 37. Закона о државним службеницима и чл. 29. Правилника о приправничком стажу, стручним испитима и курсевима службеника просветно-научне струке решава да се обустави свако давање повишице по годинама службе служеницима просветно-научне струке који нису положили стручни испит док га не положе.

/

Просветни одсек Градског народног одбора обавештава школу актом бр. 19344 од 7. X 1905. год[ине] да је од Министарства просвете НРС обавештен је да ђаци уживају на превозним средствима 75% попуста шест пута у току године од места сталног боравка до места у коме је школа, као и за групна путовања и екскурзије.

/

Министарство просвете НРС актом бр. 240/51 од 12. I 1951. год. обавештава школу да се забрањује наставницима основних и средњих школа да туку ученике. Уколико се не придржавају овога сносиће кривичну одговорност.

/

Актом бр. 32730/50 од 12. I 1951 год. Министарство просвете доставља упутство о слању полугодишњег и годишњег извештаја истој установи о раду школе у протеклом периоду. Упутство обухвата и питања која извештајима треба обрадити.

/

– Ученице IV_1 разреда са разредним старешном Обрадовић Драганом, проф. -

Средином јануара 1951. године, на захтев школске поликлинике устројена је у школи болесничка књига у којој се евидентирају сва обољења ученика. Од тог времена започиње сарадња школе и поликлинике у здравственом просвећивању.

/

На основу чл. 7. Правилника о приправничком стажу, стручним испитима и курсевима службеника просветно-научне струке Министарства просвете одлучује да при Учитељској школи у Пожаревцу полажу стручне учитељске испите учитељи и васпитачи ваншколских установа са територије срезова: пожаревачког, млавског, хомољског, звишког, подунавског, рамског и градова Пожаревац и Смедреево. Акт бр. 2438 од 1. II 1951. године.

/

Министарство просвете НРС одлучило је да школска година у свим школама почиње 1. септембра, да се упис врши од 1-5 септембра, а настава престаје 10. јула. Бр. 7305 од 7. IV 1951. године.

/

Ове године прва генерација ове школе полагала је дипломски испит: 26 ученика је завршило школу и то са одличним успехом 5, са врло добрим 17, са добрим 5. 10 кандидата је упућено на поправни испит, 3 одбијено на годину дана, 2 удаљено са полагања испита.

Школска 1951/52. година

По платном списку у редовном радном односу у току школске године радили су:

1. Николић Мирко, директор
2. Шкарпа Иво, професор
3. Обрадовић Драгиња, -//-
4. Наумовић Емилија, -//-
5. Антић Живорад, -//-
6. Јовичић Тихомир, -//-
7. Радовановић Радомир, -//-
8. Дамјановић Богдан, -//-
9. Пурић Владимир, -//-
10. Томић Загорка, -//-
11. Грубић Олга, -//-
12. Живковић Милица, -//-
13. Печник Иван, стручни учитељ
14. Ивановић Радојка, учитељ
15. Шепић Надан, стручни учитељ
16. Танчић Радослав, професор
17. Лазић Љубиша, секретар
18. Стојановић Стојан, помоћни службеник

Хонорарни наставници који се исплаћују од часа:

1. Петровић Миодраг, професор – за физику
2. Павловић Петар, -//- - за хемију
3. Радуловић Миливоје, стручни учитељ – за предвојничку обуку

Савет за просвету, науку и културу, бр. 3571 од 19. II 1952. год. решава да В[....] Г[.....], проф. Филозофског факултета у Београду и Милорад Павловић, директор V мушке гимназије у Београду изврше инспекцију учитељских школа и школа за васпитаче.

/

Народни одбор градске општине, Одсек за просвету упућује обавештење школи о прослави 15. маја. У акту се каже да је Народна скупштина ФНРЈ донела закон којим се 15. мај проглашава за празник ФНРЈ. Школа тога дана неће радити, а препоручује се да се ученицима одржи предавање о значају овог празника.

/

Народни одбор градске општине, Савет за просвету и културу бр. 7169 од 9. VI 1952. год. обавештава школу да је на својој седници од 18. V 1952. год. донео следеће закључке:

1. Да се на седници Наставничког савета, а према специфичности сваке школе дискутује о утицају религије и да се донесу конкретна решења шта се треба предузети у том смислу.
2. Да наставници својим личним примерима покажу колико су се заложили по питању антирелигиозне пропаганде.
3. Да се заоштри борба међу наставницима против мистицизма и сујеверја.
4. Да директори, односно инспектори кроз давање радних карактеристика на крају школске године видно истакну разлику међу наставницима.
5. Да се обрати посебна пажња Учитељској школи за избор најквалитетнијих наставника и да директор не буде религиозан човек.
6. Да се не правдају изостанци ученицима који не долазе у школу у време верских празника.
7. Да се искључе из школе сви ученици Учитељске школе који припадају било којој верској секти.

/

Према правилнику о учитељском дипломском испиту Мирослава Лазић, професор IV мушке гимназије у Београду упућује се за председника испитног одобра на учитељском дипломском испиту у Учитељској школи у Пожаревцу.

Народна република Србија, савет за просвету науку и културу бр. 10929 од 29. V 1952. године.

Школска 1952/1953. година

У току ове школске године у редовном радном односу радили су.

1. Николић Мирко, директор
2. Шкарпа Иво, проф[есор]
3. Јовичић Тихомир, проф[есор]
4. Антић Живорад, проф[есор]
5. Танчић Радослав, проф[есор]
6. Обрадовић Драгиња, проф[есор]
7. Радовановић Радомир, проф[есор]
8. Обрадовић Јелена, проф[есор]
9. Обрадовић Миланка, проф[есор]
10. Дамјановић Богдан, проф[есор]
11. Томић Загорка, проф[есор]
12. Грубић Олга, проф[есор]

13. Пурић Владимир, проф[есор]
14. Јанић Ђорђе, наставник
15. Грубић Зденка, наставник
16. Станојловић Предраг, стручни учитељ
17. Блажевић Зоран, стручни учитељ
18. Лазић Љубиша, секретар

Поред редовних наставника радило је у току године и осам хонорарних.

/

Школа има 11 одељења са 368 ученика.

/

Први пут од времена оснивања до данас у септембру су изведене дуже екскурзије за све разреде. Екскурзије су плански изведене и то ће постати традиција у овој школи. Први разред је обишао Војводину, други Србију, трећи Македонију, а четврти Босну и средње приморје.

/

У току године ученици су присуствовали многим предавањима, зборовима посетили су изложбу Улуса[36] и Михајла Петровића, приредили су изложбу својих радова, учествовали у јавном фискултурном наступу, радили су у секцијама које су организоване у школи.

У јулу месецу са успехом је завршило разред 178 ученика, 125 је упућено на полагање поправних испита, 64 ученика понавља разред. Проценат позитивних је 48, 37%, а негативних 51, 36%.

/

У јуну дипломски испит је полагало 59 кандидата, од којих 48 први пут и 11 по други или трећи пут. 3 кандидата су са одличним успехом положили дипломски испит, 21 са врло добрим, 9 са добрим. На поправне испите упућено је 14, а на годину дана одбијено је 12 кандидата.

– Долазак ученика на збор на коме је говорио друг Моша Пијаде – 17. X 1952. године –

– Ученици IV разреда у Дубровнику –

36 ЛУС - Удружење ликовних уметника Србије.

Школска 1953/1954. година

У редовном радном односу радили су:
1. Николић Мирко, директор
2. Обрадовић Драгиња, проф[есор]
3. Шкарпа Иво, проф[есор]
4. Антић Живорад, проф[есор]
5. Танчић Радослав, проф[есор] (Премештен у току године за директора Учитељске школе у Призрену)
6. Јовичић Тихомир, проф[есор]
7. Радовановић Радомир, проф[есор]
8. Дамјановић Богдан, проф[есор]
9. Томић Загорка, проф[есор]
10. Грубић Олга, проф[есор]
11. Пурић Владимир, проф[есор]
12. Живковић Петар, проф[есор]
13. Крстић Милија, проф[есор]
14. Благојевић Лепосава, проф[есор]
15. Јанић Ђорђе, наставник
16. Станојловић Предраг, стручни учитељ
17. Блажевић Зоран, -//- -//-
18. Радуловић Миливоје, -//- -//-
19. Лазић Љубиша, секретар
20. Милошевић Иванка, помоћни службеник
21. Стевић Милан, помоћни службеник
22. Стевић Катарина, -//- -//-
23. Стојадиновић Светислав, -//- -//-
24. Николић Загорка, -//- -//-

Хонорарни наставници:
1. Првановић Десанка, проф[есор]
2. Панић Вера, проф[есор]
3. Мићић Марија, проф[есор]
4. Гајић Лепосава, проф[есор]
5. Бранковић др Миомир, лекар
6. Трифуновић Миодраг, правник
7. Пичета Љубомир, стручни учитељ
8. Марковић Вукосава, -//- -//-
9. Јовановић Светозар, -//- -//-

/

У школи постоји девет одељења другог, трећег и четвртог разреда са 273 ученика, колико је уписано на почетку школске године.

/

Први разред ове школске године није оформљен. Школа се гаси и за три године треба да престане са радом. До краја ће радити са преосталим ученицима и разредима.

/

У септембру изведене су вишедневне екскурзије за све разреде. Други разред обишао је Србију, трећи Македонију, а четврти Босну и средње приморје. Школа је норамално радила до почетка другог полугодишта. Због великих хладноћа у фебруару је обустављен рад 11 дана.

/

Савет за просвету, науку и културу НРС одлучује да школовање у учитељској школи траје пет година. Ученицима садашњег четвртог разреда продужују се школовање на пет година. У петом разреду наставиће се изводити семинарски и то у историји, математици, музици, географији, физици и хемији, педагогији, биологији и српскохрватском језику. Акт бр. 5227 од 27. V 1954. године.

/

На крају школске године у школи је било 273 ученика. 90 ученика је упућено да понови разред и на поправне испите. Остали су са успехом завршили разред.

/

Дипломски испит обављен је од 3. до 18. јула. За испит се пријавило 26 кандидата. 10 кандидата је полагало испит, 1 је одложио полагање испита, 12 је упућено на полагање поправног испита, 2 су одбијена на годину дана.

Школска 1954/55. година

Од 1-5. септембра извршен је упис ученика, а 6. септембра школа је почела са редовном наставом.

/

Од 7-10. изведене су вишедневне екскурзије за ученике свих разреда по раније утврђеном плану.

/

Почетком школске године разрешен је дужности директора друг Мирко Николић, а за директора постављен је друг Бора Аксентијевић.

/

Извршно веће Народне скупштине НРС Уредбом од 14. априла 1955. године озаконило је даље постојање школе, која је била у гашењу од школске 1953-1954. године. Истом Уредбом даље постојање школе условљено је отварањем учитељско-домаћичке школе при нашој школи.

/

Школски одбор, као орган друштвеног управљања школом, формиран је маја месеца 1955. године у следећем саставу:
1. Живановић Милутин, помоћник Окружног јавног тужиоца

2. Танасијевић Милан, зубар
3. Драшковић Милорад, потпуковник ЈНА
4. Васић Миодраг, службеник Железничке станице
5. Петрикић Слободан, поручник Народне милиције
6. Васић Светозар, просветни инспектор
7. Јањић Ђорђе, наставник наше школе
8. Станојловић Станојло, професор наше школе
9. Томић Загорка, професор наше школе
10. Пујкиловић Иван, уч. IV разреда
11. Боривоје Аксентијевић, директор школе

Председник школског одбора је Живановић Милутин.

/

Према документацији до краја школске 1954/55. године из наше школе је изашло 329 младих учитеља.

/

Крајем школске године одлучено је да се за интернатски смештај ученица Учитељско-домаћичке школе адаптирају просторије школе за пољопривредне произвођаче.

Школска 1955/56. година

1. септембра разрешен је дужности друг Боривоје Аксентијевић, а на дужност директора распоређен је друг Радомир Радовановић, професор наше школе.

/

30. и 31. августа извршен је лекарски преглед и аудиција гласова ученика који су конкурисали за пријем у први разред.

/

Од 1. до 5. IX извршен је упис ученика, а 6. је почела редовна настава, која је била прекинута од 8-20. У то време изведене су вишедневне екскурзије.

/

23. X једна група ученика била је на спортском такмичењу са ученицима Учи-

– Ученици V4 разреда са разредним старешином Ивом Шкартом-

– Ученици петог разреда на једном предавању у школи –

тељске школе у Светозареву. 18. XI изведена је једнодневна екскурзија ученика целе школе до Костолца. Ученици су разгледали електрична постројења.

/

10. II обустављена су предавања у школи због невремена до 13. II. Међутим, прекид у настави из истих разлога поновљен је од 17-20. II.

/

28. III ученици V разреда били су у Београду и присуствовали заседању Народне скупштине НРС; истог дана посетили су кинеску изложбу и гледали у Југословенском драмском позоришту драму „Јегор Буличов“.

28. V престала су предавања за ученике V разеда, а 6. VI за све остале ученике.

/

Од 8-25. јула обављен је учитељско-дипломски испит.

/

Пријемни испити за упис у I разед Учитељске и Учитељско-домаћичке школе обављени су од 12-17. јуна.

Школска 1956/1957. година

Од 1-5. IX извршен је упис ученика.

/

Од 7-20. изведене су вишедневне екскурзије за ученике свих разреда. Екскурзије су изведене по раније утврђеном плану. Ученици прве године и првог разреда учитељско-домаћичке школе обишли су Војводину, ученици II године Србију, ученици III године Македонију, ученици IV разреда Босну, Средње Приморје и Црну Гору, а ученици V године Словенију, Хрватску и Северно Приморје.

/

15. I завршено је прво полугоди-

– Гости на прослави десетогодишњице школе. У првом реду сестра Вељка Дугошевића –

– Хор наше школе пева на свечаности „Песму о Вељку“ коју је за ту прилику компоновао Ђорђе Јанић, настав[ник] –

ште и почео је зимски распуст који је трајао до 6. II .

/

15. I ученици V разреда посетили су Народно позориште у Београду и слушали оперу „Аида“ Ђузепа Вердија.

/

5. III ученици првог и трећег разреда гледали су у Југословенском драмском позоришту комедију Ј[ована] Ст[ерије] Поповића „Родољупци“.

/

19. и 20. маја школа је славила десетогодишњицу свога постојања. 19. V одржан је свечани концерт, а 20. на свечаној седници Школског одбора и Наставничког већа школа је добила име Учитељска школа „В[ељко] Дугошевић“. Свечаности, поред многих званица, присуствовала је и сестра народног хероја В[ељка] Дугошевића. Увече је одржана представа драме „Младост пред судом“.

/

10. VI завршена је редовна настава.

/

12 - 25. VI одржан је дипломски испит.

Школска 1957/1958. година

1 - 5. IX извршен је упис ученика.

/

6. IX почела је редовна настава.

/

10 – 20. IX сви ученици Учитељске и Учитељско-домаћичке школе били су на вишедневним екскурзијама.

/

1 - 11. X школа није радила због епидемије грипа.

/

20. XII свечано су додељене награде ученицима за успешно урађене темате о ЈНА.

/

13. III друг М[илутин] Живановић, председник Школског одбора, одржао је предавање ученицима наше школе на тему - Промене у капитализму после другог светског рата.

/

14. III Ученици и наставници присуствовали су митингу на коме је говорио Павле Гре[..]рић.[37]

/

4. IV ученици II разреда извели су на Омладинској катедри Н[ародног] У[ниверзитета] програм посвећен А[лександру] С[ергејевичу] Пушкину.

/

13. IV ученици IV разреда гледали су у Народном позоришту у Београду драму „Господа Глембајеви“ М[ирослава] Крлеже.

/

27. IV ученици наше школе учестовали су на кросу и заузели шест првих места.

/

7. V Вера Стефановић, народни посланик, говорила је нашим ученицима о утисцима са Седмог конгреса СКЈ.

/

10. V ученици II разреда гледали су у Југословенском драмском позоришту у Београду драму „Дневник Ане Франк“.

/

21. V одржана је комеморативна седница ученика и наставника наше школе поводом смрти друга Ђуре Салаја.

/

10. VI завршена је редовна настава.

– Милић Селинка, уч[еница] IV разреда, говори на Омладинској катедри Народног универзитета –

37 Нечитко написано презиме. Можда је у питању Павле Грегорић (1892-1989), истакнути друштвено-политички радник у СФРЈ.

Школска 1958/1959. година

1-4. IX извршен је упис ученика.

/

6. IX почела је редовна настава.

/

8-20. IX обављене су вишедневне екскурзије за све ученике наше школе.

/

20. X одржан је општи родитељски састанак на коме је о проблемима школе говорио директор друг Р[адомир] Радовановић.

/

28. XI у школи је изведен пригодан програм посвећен Дану Републике.

/

Почетком децембра месеца школа је добила од Културног центра из Београда киноапаратуру за приказивање дугометражних играних филмова. У току године приказано је више документарних и играних филмова у сали наше школе.

/

15. I завршено је прво полугодиште, а 17. I ученицима је саопштен резултат у току првог полугодишта ове школске године.

/

Фебруара месеца ученице Учитељско-домаћичке школе посетиле су Вишу педагошку школу за економику домаћинства у Земуну.

/

Почетком марта месеца ученици петог разреда присуствовали су седници Среског одбора Социјалистичког савеза коју је организовало председништво да би се припремили за рад у СС[38] када буду отишли на праксу.

/

У априлу месецу, у оквиру прославе годишњице КПЈ[39], организована је серија предавања на ту тему. Предавач је Роксанда Чернов, проф[есор] наше школе.

/

– Оркестар хармоника –

Почетком априла месеца разрешен је дужности дугогодишњи професор наше школе друг И[во] Шкарпа. Друг Шкарпа је пензионисан.

/

10. VI завршена је редовна настава.

Школска 1959/1960. година

1-5 IX обављен је упис ученика.

/

5. IX на седници Наставничког већа извршена је подела предмета на наставнике и подела разредних старешинстава.

/

6. IX почела је редовна настава.

/

8 – 20. IX изведене су вишедневне екскурзије ученика свих разреда наше школе.

/

15. X ученици су присуствовали свачаности на Чачалици поводом Дана ослобођења нашег града.

/

38 Социјалистички савез.

39 Комунистичка партија Југославије.

– Хор наше школе са директором П. Живковићем –

18. XI свечано је прослављен Дан школе.

/

21. XII подељене су награде ученицима за најбоље литерарне радове о нашој Народној армији.

/

15. I завршено је прво полугодиште и подељене су књижице ученицима.

/

6. II почела је редовна настава у другом полугодишту.

/

15. III до 1. IV ученици петог разреда били су на двонедељној пракси.

/

22. III на седници Наставничког већа извршена је анализа наставно-васпитног рада, на основу утисака директора школе са часова.

/

30. V Наставничко веће је донело одлуку о награђивању и похваљивању ученика на предлог ШКНО.[40]

/

40 *Школски комитет Народне омладине.* Након окончања рата у Југославији су постојале две омладинске организације – Народна омладина Југославије која је до 1946. године носила назив Уједињени савез антифашистичке омладине Југославије – скраћено УСАОЈ и Савез комунистичке омладине Југославије – скраћено СКОЈ. Ове две организације су се ујединиле 1948. године у Народну омладину Југославије – скраћено НОЈ. Ова организација од 1963. године постаје Савез омладине Југославије, а од 1974. године Савез социјалистичке омладине Југославије. Омладинска организација је окупљала младе од 14-25 година. Видети у: Ana Panić, Ivana Dobrivojević, Igor Duda, Sabina Mihelj, *Nikad im bolje nije bilo? Modernizacija svakodnevnog života u socijalističkoj Jugoslaviji*, Muzej istorije Jugoslavije, Beograd, 2014, 30.

10. VI Наставничко веће је саслушало излагање разредних старешина о успеху и владању ученика.

/

23 – 26. VIII обављени су поправни испити.

Школска 1960/1961. година

1 - 5. IX обављен упис ученика.

/

6-18. IX изведене су вишедневне екскурзије ученицима свих разреда.

/

19. IX почела је редовна настава. Истог дана на седници Наставничког већа извршена је подела предмета на наставнике и подела разредних старешинстава.

/

11. X На седници Наставничког већа, школског одбора и представника ученика усвојен је годишњи план наставно-васпитног рада за ову школску годину.

/

1. XI до 1. I Роксанда Чернов је присуствовала двомесечном семинару за наставнике историје у Београду.

/

18. XI у сали Радничког универзитета одржана је академија поводом прославе Дана школе. На академији су учествовали и ученици Основне школе „В[елько] Дугошевић“.

/

16. I Наставничко веће је извршило анализу образовно-васпитног рада у I полугодишту.

/

12. II одржан је општи родитељски састанак коме су присуствоали и ученици и чланови школског одобора.

/

20. и 21. V одржана је свечана академија поводом прославе десетогодишњице прве генерације матураната наше школе.

/

25. V Ученици наше школе учествовали су на фискултурном слету омладине наше школе у оквиру прославе Дана младости.

/

30. V Наставничко веће је донело одлуку о награђивању и похваљивању ученика на крају школске године.

/

10. VI завршена је редовна настава.

/

– Група Ученика четвртог разреда у Дубровнику -

22. VI Наставничко веће је извршило анализу образовно-васпитног рада у овој школској години.

/

23 – 27. VIII обављени су поправни испити.

Школска 1961/1962. година

1-4. IX обављен је упис ученика.

/

6-20. IX изведене су вишедневне екскурзије за све ученике наше школе по раније утврђеном плану.

/

20-25. IX О[ливера] Стојановић, проф[есор] наше школе, присуствовала је у Љубљани Конгресу Славистичких друштава Југославије.

/

24. IX ученици и наставници наше школе присуствовали су на Чачалици народном збору.

/

25. IX почела је редовна настава.

/

27. X Наставничко веће је на својој седници усвојило годишњи план школе и изабрало прве чланове Школског одбора.

/

9. XI у присуству друга Бранка Ивошевића, потпредседника НОО[41] друг Р[адомир] Радовановић разрешен је дужности директора, а за вршиоца дужности директора изабрана је Наталија Ђурић, проф[есор] наше школе.

/

18. XI свечано је прослављен Дан школе.

/

7. XII Наставничко веће је формирало Испитни одбор за полагање дипломског испита у јулу месецу.

/

15. I на седници Наставничког већа утврђене су оцене из владања. Истог дана завршено је прво полугодиште.

/

17. I Наставничко веће је извршило анализу успеха у првом полугодишту.

/

18. II одржан је општи родитељски састанак.

/

17. V утврђен је распоред полагања дипломског испита. Полагање дипломског испита почеће 19. V .

/

30. V на седници Наставничког већа формирана је комисија за израду Правилника о расподели личних доходака.

/

9. VI почео је пријемни испит за упис ученика у први разред.

/

25. VI на седници Наставничког већа извршена је анализа рада у протеклој школској години.

/

21-25. VIII одржани су поправни испити.

– Група ученика IV разреда са ученицима Основне школе „В[ељко] Дугошевић“ у слетској поворци –

Школска 1962/1963. година

1 – 4. IX обављен је упис ученика.

8 – 20. IX изведене су вишедневне екскурзије свих разреда по нашој земљи.

/

19. IX на седници Наставничког већа утрђен је план рада за почетак нове школске године.

/

7. X одржан је општи родитељски састанак.

/

9. X Наставничко веће је утврдило теме за домаћи дипломски рад за дипломски испит у јуну месецу.

/

16. XI сви наставници и ученици наше школе посетили су Гложане, место на коме је погинуо народни херој В[ељко] Дугошевић и његов гроб у Кучеву. Том приликом одржан је и на једном и на другом месту пригодан програм, а саборци В[ељка] Дугошевића евоцирали су успомене на његов лик.

41 Народни одбор општине.

– Ученици наше школе на гробу Вељка Дугошевића у Кучеву –

17. II Одржан је општи родитељски састанак.

/

11. II Ж[иворад] Цветковић, проф[есор] наше школе, говорио је на седници Наставничког већа о методама учења.

/

19. II Ст[анојло] Станојловић, проф[есор], реферисао је Наставничком већу о оцењивању ученичког знања.

/

1-13. IV ученици петог разреда били су на двонедељној пракси.

/

4. и 5. V Хор наше школе учествовао је у Крушевцу на такмичењу хорова учитељских школа СРС[43] и освојио прво место.

/

21. V на седници Наставничког већа утврђено је време полагања пријемног и дипломског испита.

/

30. V хор наше школе учестовао је у Цељу на фестивалу награђених хорова.

/

16 – 21. VI обављен је дипломски испит.

/

25. VI Наставничко веће је дискутовало о опреми наше школе.

/

28. VI на седници Наставничко већа извршена је анализа успеха у протеклој школској години.

/

24-29. VIII обављени су поправни испити.

Школска 1963/1964. година

1- 4. IX обављен је упис ученика.

/

6. IX почела је редовна настава.

/

8-16. IX изведена је вишедневна екскурзија са ученицима петог разреда.

/

18. XI одржана је свечана академија поводом прославе Дана школе.

/

27. XI Роксанда Чернов, проф[есор] наше школе, на свечаној академији говорила је о значају 29. новембра.

/

22. XII подељене су награде за најбоље литерарне радове о нашој Народној армији. Конкурс је расписао Дом ЈНА[42] поводом прославе Дана Армије.

/

17. I Наставничко веће је извршило анализу успеха у првом полугодишту.

/

20-30. I за ученике наше школе организован је у Кучајни течај смучања. Течајем су роковидили М[ихајло] Илић и М[иливоје] Радуловић, наставници наше школе.

/

5. II Наставничко веће је извршило анализу смештаја и исхране наших ученика.

/

42 Југословенске народне армије.

43 Социјалистичке републике Србије.

20. IX Наставничко веће је извршило припреме за усељење у нову школску зграду. На истој седници разрешена је дужности директорка другарица Н[аталија] Ђурић, а за вршиоца дужности постављен је Ђ[орђе] Јањић, наставник наше школе.

/

6. X одржан је општи родитељски састанак.

/

18. XI свечано је прослављен Дан школе.

/

27. XI за ученике и наставнике је организована свечана академија поводом прославе Дана Републике.

/

16. VII на седници Наставничког већа извршен је ребаланс финансијског плана за 1963. год.

/

16. I Наставничко веће је извршило анализу рада у првом полугодишту.

/

17-25. I одржан је у Пожаревцу курс смучања за ученике наше школе.

/

26. I до 4. II одржан је смучарски течај у Кучајни за ученике наше школе.

/

1. II дужност директора школе преузео је друг Божидар Стојићевић, наставник.

/

11. II Наставничко веће је утврдило конкретне задатке за усељење у нову школску зграду.

/

23. II Свечано је отворена нова школска зграда. Свечаности су присуствовале многе званице из СО[44] Пожаревац, СС[45] Смедерево, Завода за основно образовање и образовање наставника СРС[46], ђачки родитељи и сарадници. Школску зграду директору школе предао је председник СО Пожаревац друг В[ојислав] Дулић.[47]

/

– Нова зграда Учитељске школе „В. Дугошевић“ –

11. III Наставничко веће је извршило анализу рада слободних активности и организацију рада школске читаонице и библиотке.

/

31. III у нашој школи одржано је саветовање са саветницима Завода за просветно-педагошку службу. Дискутовано је о предлогу нацрта наставног плана за шестогодишњу учитељску школу.

/

1-15. IV ученици пете године били су на двонедељној пракси.

/

9-11. V хор наше школе учествовао је у такмичењу на такмичењу хорова учитељских школа и освојио друго место.

/

12. V у Љубичеву ученици наше школе учествовали су на пролећном кросу.

/

20. V на заједничкој седници Школског одбора расписан је конкурс за пријем ученика у I разред.

/

11, 12. и 13. VI обављен је пријемни испит.

---

44 Скупштина општине.

45 Социјалистички савез.

46 Социјалистичка Република Србија.

47 Председник Општине Пожаревац у периоду 1961-1965.

/

15-26. VI обављен је дипломски испит.

/

25 – 30. VIII одржани су поправни испити.

Школска 1964/1965. година

1-3. IX обављен је упис ученика.

/

4. IX на седници Наставничког већа извршена је подела предмета на наставнике и подела разредних старешинстава.

/

8-20. IX изведене су вишедневне екскурзије за ученике II, III, IV и V разреда.

/

5. X на заједничкој седници школског одбора и Наставничког већа усвојен је Годишњи програм рада школе и њених органа.

/

11. X ученици IV и V разреда посетили су у Београду изложбу наставних средстава.

/

26. X на заједничкој седници Наставничког већа наше школе и Наставничког већа Основне школе „В[ељко] Дугошевић“ дискутовано је о организацији практичног рада. Седници је присуствовала другарица Дарка Марић, саветник Завода за основно образовање и образовање наставника СРС.

/

11. XI Наставничко веће је дискутовало о преднацрту Закона о педагошкој академији и предлогу Статута и програма рада Заједнице учитељских школа СРС.

/

18. XI прослављен је Дан школе.

/

28. XII о проблему оцењивања и примени објективних техника и инструмената на седници Наставничког већа реферисао је М[илорад] Антић, проф[есор].

/

15. I завршено је прво полугодиште.

/

28. и 29. I Наставничко веће је извршило анализу рада и успеха наставника у првом полугодишту.

/

7. II обављени су у школи избори органа управљања.

/

3. IV ученици и наставници наше школе присуствовали су концерту Словеначке филхармоније на Коларчевом народном универзитету у Београду. Концерт је организовала музичка омладина Југославије.

/

12-26. IV ученици пете године били су на двонедељној пракси.

– Ученици III2 разреда у хемијском кабинету -

/

9-11. V Хор наше школе учествовао је у Крагујевцу на такмичењу хорова учитељских школа СРС. На такмичењу је освојено друго место.

/

28-30. V обављен је пријемни испит за упис ученика у први разред.

/

10. VI завршена је редовна настава, а 12. VI саопштен је резултат ученицима и подељене награде онима који су постигли одличан успех.

/

14-22. VI обављено је полагање дипломског испита.

/

23. VI Наставничко веће је на свакој седници извршило анализу рада у школској 1964/65. години.

/

21-26. VIII обављени су поправни испити.

Школска 1965/1966. година

1-3. IX обављен је упис ученика.

/

4. IX Наставничко веће је на својој седници извршило распоред задатака на почетку школске године.

/

6. IX почела је редовна настава.

/

23, 24. и 25. IX друг Б[ожидар] Стојићевић присуствовао је саветовању директора учитељских школа СРС. Саветовање је одржано у Титовом Ужицу.

/

30. IX Наставничко веће је дискутовало о припреми предлога тема за домаћи дипломски рад.

/

15. X ученици и наставници присуствовали су свечаности на Чачалици поводом прославе Дана ослобођења.

/

20. X Наставничко веће утврдило је теме за домаћи дипломски рад.

/

12. XI Савет школе и Наставничко веће усвојили Годишњи план рада школе.

/

18. XI Свечано је прослављен Дан школе

/

24. XI Наставничко веће усвојило је Гоодишњи план рада Педагошког савета наше школе.

/

25. XI седници Наставничког већа присуствовали су директор Завода за основно образовање и образовање наставника, директор Центра за стручно усавршавање наставника, представници СС Смедерево, СО Пожаревац. На дневном реду био је извештај о раду наше школе, на основу предлога извршеног у времену од 5-17. XI који су обавили саветници за основно образовање и образовање наставника.

/

3. и 4. XII директор школе Б[ожидар] Стојићевић присуствовао је саветовању директора школа другог ступња. Саветовање је одржано у Смедеревској Паланци.

/

13-16. I одржане су седнице разредних већа на којима су утврђене оцене на крају првог полугодишта.

/

17. I на седници Наставничког већа извршена је анализа рада школе у првом полугодишту.

/

5. II саветник Завода за просветно-педагошку службу друг Р[адомир] Радовановић одржао је предавање на тему „Мисаона активност у наставном процесу“.

/

14. III о неким проблемима друштвено-политичког образовања у наставном процесу говорио је на седници Наставничког већа М. Станојевић, секретар СК СКС[48].

/

21. III Саветник Завода за основно образовање и образовање наставника друг Р. Томић[49] одржао је предавање наставницима наше школе на тему о оцењивању. Предавању су присуствовали и чланови Наставничог већа Основне школе „В[ељко] Дугошевић“.

/

10-23. IV ученици пете године били су на двонедељној пракси.

/

6-16. V одржана су практична предавања ученика петог разреда у оквиру дипломског испита.

16-21. V ученици IV године били су на једнонедељној пракси.

/

10. VI престала је редовна настава.

/

11-23. VI одржан је дипломски испит.

/

15-20. VI обављен је пријемни испит за упис ученика у први разред.

/

29. VI Радна заједница и Наставничко веће извршили су анализу рада школе у току ове школске године.

/

20-25. III обављени су поправни испити.

---

48 Сремски комитет Савеза комуниста Србије. Пуно име секретара нисмо били у могућности да утврдимо.

49 Пуно име није могло бити утврђено.

– Група ученица на проби драме „Покондирена тиква“-

5. IX почела је редовна настава. Истог дана организована је мала свечаност за пријем ученика првог разреда. У програму су учествовали чланови рецитаторске и ритмичке секције, хор и оркестар наше школе. Истог дана на седници Наставничког већа разматране су молбе ученика који желе прелаз из других школа и утврђени су хонорарни часови.

10. IX одржано је другарско вече радника школе поводом одласка у пензију В[еселинке] Ненадовић, проф и Ђ[орђа] Јањића, наставника.

16. IX Наставничко веће је утврдило комисију за одабирање тема за домаћи дипломски рад и комисију за екскурзије. На истој седници комисија за производни и друштвени рад предложила је свој план рада и план рада ђачке задруге. Усвојен је предлог да ученици и наставници учествују у вађењу репе на површини 6,75 х.

Школска 1966/1967. година

19. VIII Наставничко веће је на својој седници утврдило распоред поправних испита и чланова комисије.

23. VIII Радна заједница је усвојила предлог за расписивање накнадног конкурса за пријем ученика у први разред.

Од 20-26. VIII обављени су поправни испити.

26. VIII одржана је седница Наставничког већа. На седници је дискутовано о организацији рада на почетку школске године. На истој седници извршена је подела предмета на наставнике и подела разредних старешинстава.

Упис ученика обављен је од 1-3. IX .

2. и 3. IX одржан је сабор просветних радника са територије општине Пожаревац. Сабору су присуствовали и чланови нашег колектива.

Од 1-10. IX М[иливоје] Радуловић, наставник, руководио је Среским центром за подмладак и омладину Црвеног крста у Кучајни.

28. IX Радна заједница је усвојила годишњи план рада школе. На истом састанку усвојен је и план рада ђачке задруге.

14. X Наставничко веће је утврдило теме за домаћи дипломски рад из свих наставних области и усвојило предлог комисије за екскурзије да се на крају школске године изведу екскурзије ученика пете године.

12. X Наставничком већу реферисао је М[илорад] Антић, проф[есор], на тему „Колективна активност наших ученика у слободном времену“. Своје излагање базирао је на анкети коју је спровео међу ученицима.

13. X изведен је једнодневни излет до Љубичева. У Љубичеву је организован јесењи крос.

15. X ученици IV године учествовали су, у оквиру прославе Дана ослобођења, у импровизованом нападу на Пожаревац. Истог дана ученици и наставници присуствовали су свечаности на Чачалици, а хор наше школе учествовао је у свачаном програму.

15. X – 1. XI ученици и наставници у слободном времену учествовали су у вађењу репе.

– Група ученица на вађењу репе –

19. X Директор школе упознао је чланове колектива са закључцима са саветовања директора учитељских школа и школа за васпитаче СРС. На истој седници усвојен је Правилник о такмичењу ученика.

22. X ученици V_2 са разредним старешином извели су излет до Београда. У суботу су гледали у Југословенском драмском позоришту драму „Иванов“, а у недељу су посетили Народни музеј.

26. X Радна заједница је дискутовала о финансијском плану школе за 1967. годину.

27. X Одржана је Годишња конференција Школске заједнице ученика.

2. XI Радна заједница је упозната са закључцима представника радних организација СО Пожаревац поводом захтева за повећање материјалних средстава у школству.

7. X Радна заједница је изабрала нови Управни одбор. На истом састанку дискутовано је о програму прославе Дана школе и одлучено је да се на прославу позову чланови Спортског друштва Учитељске школе у Светозареву.

16. XI одржана је седница Наставничког већа на којем су извршена задужења за организацију за прославу Дана школе.

16-18. XI одржано је у оквиру прославе Дана школе такмичење у кошарци, рукомету стоном тенису и шаху ученика наше школе са ученицима Гимназије, Економске школе, Медицинске школе и Учитељске школе у Светозареву.

16. XI отворен је клуб младих у просторијама сутерена.

18. XI свечано је прослављен Дан школе. Поред званица свечаности су присуствовали ученици – чланови Спортског друштва Учитељске школе у Светозареву. На академији су поред пригодног програма, подељене дипломе ученицима који су се посебно истакли у ваннаставним активностима и награде ученицима за најбоље литерарне радове на тему о В[ељку] Дугошевићу. Истог дана у вечерњим часовима организован је концерт на коме је суделовао народни оркестар наше школе, подељене су похвалнице најбољим спортским активима, а после свечаности за наставнике и ученике организовано је другарско вече.

25-28. XI одржане су седнице разредних већа на којима су утврђене оцене на крају првог класификационог периода.

27. XI Наставничко веће је расправљало о дисциплинским преступима наших ученика и оштро их осудило.

– Стојановић Новица, уч. I_3 разреда, пева на концерту –

2. XII Радна заједница је дискутовала о изградњи спортског терена.

8. XII Сви ученици наше школе посетили су у Београду изложбу Ван Гогових слика. Ученици другог разреда слушали су оперету Мала Флорами у савременом позоришту, ученици првог разреда гледали су у истом позоришту комедију „Лажа и паралажа“, а ученици III, IV и V разреда драму „Ана Карењина“ у Народном позоришту.

3. и 10. XII одржани су одељенски родитељски састанци.

19. XII М[ирјана] Јелчић, Б[огољуб] Трифуновић, Ч[едомир] Шутаковић, М. Николић,[50] Р[оксанда] Чернов, и М[иливоје] Радуловић, наставници наше школе поднели су реферате Наставничком већу на тему „Васпитни утицај“ на ученике кроз садржаје наставних предмета и области.

20. XII Радна заједница је утврђивала критеријуме за расподелу средстава из 1966. Извршена је измена и допуна Правилника о расподели личних доходака.

22. XII У оквиру прославе Дана ЈНА хор и народни оркестар наше школе учествовали су у програму за припаднике ЈНА у Гарнизону „В[елько] Дугошевић“.

28. XII Радна заједница је утврдила критеријуме за процену варијабилног дела личних доходака члановима радне заједнице. На Народном универзитету народни оркестар наше школе у сарадњи са Домом омладине извео је музичко-драмску причу „Зар је прошло оно давно доба“.

31. XII у просторијама наше школе организован је дочек Нове године за наше ученике.

10. I Радна зејдница је усвојила текст Правилника о расподели личних доходака и награђивању чланова. На истој седници усвојен је Правилник о радним односима.

Народни оркестар наше школе са Друштвом пријатеља музике извео је концерт на Радничком универзитету.

- Софија Марковић, уч[еница] VI разреда рецитује на концерту –

12. I Народни оркестар наше школе са Друштвом пријатеља музике у просторијама наше школе извео је концерт за наше ученике.

15. I Наставничко веће је утврдило оцене из владања на крају првог полугодишта.

20. I Наставничко веће је дискутовало о резултатима рада у I полугодишту и мерама за побољшање успеха у II полугодишту. Истог дана Радна заједница је разматрала и усвојила завршни рачун за 1966. год. и извештај комисије за попис инвентара.

У време зимског распуста наставници педагогије присуствовали су тродневном семинару који је оганизовало Педагошко друштво СРС, наставници српскохрватског језика семинару који је организовало Друштво за српскохрватски језик и књижевност, а наставници математике семинару који је организовало Друштво математичара СРС у Београду.

20. II Народни оркестар наше школе са Домом омладине извео је музичко драмску причу „Зар је прошло оно дивно доба“.

50 Није било могуће утврдити да ли је у питању Мирко или Милка Николић.

11. и 18. II одржани су родитељски састанци.

16. II Наставничко веће је саслушало излагање Миленковић Драгиње, уч[енице] V_1 разреда о резултатима анкете коју је спровела педагошка секција на тему „Однос наставника и ученика“.

23. II На седници Наставничког већа дискутовано је о дисциплинским прекршајима ученика наше школе. Истог дана у Великом Градишту народни оркестар са Друштвом пријатеља музике учестовао је на концерту.

6. III На седници Наставничког већа о рационализацији наставе говорили су: М[илорад] Антић, З[агорка] Цветковић, О[ливера] Стојановић, М[иливоје] Радуловић, Н[адежда] Пејчић, М[илослава] Младеновић, М[ирјана] Јовановић, Б[огољуб] Трифуновић, а на другој седници, која је одржана 15. III о истом проблему реферисали су: Ч[едомир] Шутаковић, Р[оксанда] Чернов, С[поменка] Протић, П.[51] Пајић и Р[адмила] Савић.

11. III Ученици IV_2 раз[реда] и чланови драмске секције гледали су у Југословенском драмском позоришту у Београду драму „На рубу памети“ по роману М[ирослава] Крлеже.

15. III Народни оркестар наше школе са Домом омладине извео је у Забели музичко-драмску причу „Зар је прошло оно дивно доба“.

19. III Педагошка секција је посетила тематску изложбу „Развој школства у 18. и 19. в.“ у Педагошком музеју у Београду.

19. и 20. III Ученици IV_2 разреда извели су екскурзију до Ђердапа.

28. III Народни оркестар са Друштвом пријатеља музике суделовао је на концерту у Гимназији у Пожаревцу.

30. III Радна заједница је саслушала излагање С[поменке] Протић, проф[есора] наше школе, о развоју српскохрватског језика и заузела став поводом „Декларације о положају и називу хрватског књижевног језика“ и „Предлогу за размишљање“.

– Сцена из Нушићеве комедије „Власт“ –

31. III Ученици I и II разреда извели су једнодневну екскурзију и посетили Врело Млаве, Брестовачку Бању и Бор.

1. IV За емисију „Како омладина Пожаревца дочекује Дан пролећа“ снимљен је један део програма народног оркестра. Програм је емитовао истог дана Радио Београд.

27. III - 10. IV ученици V разреда били су на двонедељној пракси.

10. IV О проблему оцењивања и испитивања ученика на седници Наставничког већа излагали су: С[танојло] Станојловић, Д[рагица] Величковић, Е[милија] Наумовић. Радна заједница је истог дана изабрала Б[ожидара] Стојићевића за делегата за Републичку заједницу образовања.

13-17. IV одржане су седнице разредних већа на крају другог класификационог периода.

51 У школи је радио професор Младен Пајић, те није јасно да ли је у питању грешка у оригиналном рукопису, јер пише *П. Пајић*.

24. IV у просторијама школе у оквиру фестивала младости организован је концерт. У програму су учествовали: народни оркестар, мандолински оркестар, хор, ритмичка и рецитаторска секција.

26. IV у Дому омладине у оквиру фестивала младости организовано је драмско-литерарно вече. У програму су учествовали чланови драмске, литерарне и рецитаторске секције.

27. и 28. IV тестирани су ученици V године из српскохрватског језика, математике, педагогије, социологије и друштвеног уређења СФРЈ. Тестирање је извршио Завод за основно образовање и образовање наставника СРС.

29. IV до 4. V ученици четвртог разреда били су на једнонедељној пракси.

5. V Радна заједница је расписала конкурс за пријем ученика у први разред, одредила термине пријемног испита и области из којих ће се ученици проверавати. На истом састанку расписан је конкурс за попуну радних места наставничког особља и саслушан је извештај са саветовања директора учитељских школа које је одржано у Врњачкој Бањи.

6. V чланови народног оркестра, ритмичке и рецитаторске секције извели су програм за болеснике у болници „Др Воја Дулић“ у Пожаревцу.

11. V одржана је Годишња конференција Школског комитета Савеза омладине.

15. V чланови ритмичке и рецитаторске секције и народни оркестар извели су програм у Малом Црнићу.

17 – 22. V ученици четвртог разреда били су на једнонедељној пракси.

19. V одржана је седница разредних већа пете године на којој су утврђене оцене на крају школске године. Истог дана Наставничко веће је утврдило оцене из владања ученицима петог разреда.

Радна заједница је разматрала тезе о начину и мерама за утврђивање цене образовања у наставничким школама.

– Матуранти на писменом делу испита из српскохрватског језика –

20. V организовано је матурско вече у просторијама Дома ЈНА.

21. V ученици наше школе присуствовали су дочеку и испраћају Штафете младости, а ученици I, II и III разреда учествовали су на фискултурном слету.

22. V саопштен је резултат ученицима пете године и подељене су награде ученицима пете године.

23. 24. и 25. V чланови хора, народног оркестра, рецитаторске и драмске секције учествовали су на завршним приредбама у оквиру прославе Дана младости.

24. и 25. V чланови Спортског друштва учествовали су на прослави Дана школе Учитељске школе у Светозареву.

29. V до 5. VI ученици пете године били су на шестодневној екскурзији. Том приликом посетили су Љубљану, Блед, Ријеку, Опатију и Загреб.

7, 8, 9. и 10. VI одржане су завршне седнице разредних већа.

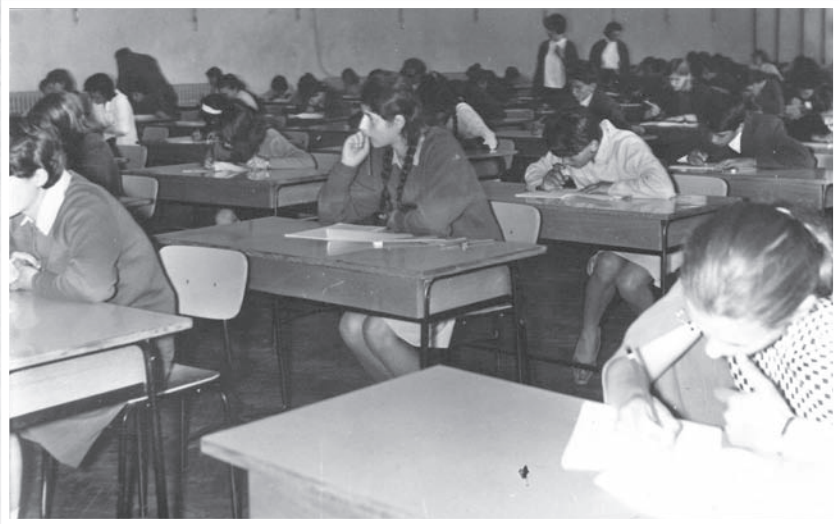

–Детаљ са пријемног испита –

10. VI Наставничко веће је утврдило оцене из владања ученицима наше школе. На истом састанку предложени су за награду сви ученици који су разред завршили са одличним успехом.

12. VI На завршној свечаности ученицима је саопштен успех на крају школске године, подељене су награде одличним ученицима, најбоља одељења добила су новчане награде, а шампиони предмета похвалнице.

13-15. VI одржани су пријемни испити за упис ученика у први разред.

16-22. VI одржан је дипломски испит.

24. VI саопштен је успех на дипломском испиту и подељене награде кандидатима који су испит положили са одличним успехом. Кандидати који су се истакли у раду ваннаставних активности на крају школовања добили су похвалнице.

– Са кроса у Љубичеву –

29. VI одржана је заједничка седница Наставничког већа и Радне заједнице на којој је извршена анализа рада у току школске 1966/1967. године.

Школска 1967/68. година

22. VIII одржана је заједничка седница Наставничког већа и Радне заједнице. На седници су утврђене комисије за полагање поправних испита.

23 - 28. VIII одржани су поправни испити.

29. VIII Наставничко веће је извршило поделу ученика на одељења.

31. VIII Наставничко веће је на својој седници дискутовало о организацији рада на почетку школске године, извршило је поделу предмета и одељенских старешинстава. На истој седници утврђени су правци екскурзија.

1-3. IX обављен је упис ученика, усвојени су планови рада разредних већа. На заједничкој седници Радне заједнице и Наставничког већа чланови колектива упознали су се са новим Законом о средњем образовању.

6. IX почела је редовна настава.

7-15. IX изведене су вишедневне екскурзије са ученицима III, IV и V разреда.

25 – 27. IX саветовању наставника учитељских школа СРС у Сомбору присуствовали су Д[рагослав] Симић, Б[огољуб] Трифуновић и В[ујо] Кнежевић.

29. и 30. IX саветовању наставника учитељских школа СРС у Шапцу присуствовали су С[танојло] Станојловић,

– Ученици трећег разреда у Високим Дечанима –

З[агорка] Цветковић, О[ливера] Стојановић, С[поменка] Протић, Р[ужица] Марковић и Љ[иљана] Кнежевић.

30. IX ученици наше школе са групом наставника посетили су у Београду изложбу „Космос миру“.

3. X Наставничко веће је усвојило годишњи програм васпитно-образовног рада школе.

14. X у школи је изведен пригодан програм посвећен Дану ослобођења Пожаревца. Истог дана на свечаној седници Скупштине општине Пожаревац нашој школи додељена је Спомен плакета града Пожаревца.

15. X ученици и професори присуствовали су свечаности на Чачалици поводом Дана ослобођења. У свечаном програму учествовао је хор наше школе.

18. X Радна заједница је дискутовала о изменама и допунама статута школе.

27. X Наставничко веће је саслушало информације са састанака директора учитељских школа који је одржан у Београду. На истој седници усвојен је Правилник о такмичењу, похваљивању и награђивању ученика, утврђен је програм за прославу Дана школе, расправљало се о неким кадровским питањима.

28. X у школи је одржана мала свечаност посвећена октобарској револуцији, а у холу школе организована је изложба на исту тему.

31. X на седници Наставничког већа усвојен је текст Правилника о похваљивању, награђивању и такмичењима ученика, утврђене су теме за домаћи дипломски рад и хонорарни часови.

6. XI Савет Радне заједнице изабрао је новог председника и секретара.

7. XI у сали Радничког универзитета у оквиру прославе педесетогодињшице октобарске револуције у програму који је организовао ORCO,[52] учествовао је хор наше школе.

11. XI Савет школе је донео одлуку о установљењу спомен плакете наше школе и усвојио предлог комисије о додељивању исте.

14. XI Савет школе је дискутовао о допунама Правилника за додељивање Спомен плакете.

15. XI на седници Наставничког већа извршена је анализа непосредних припрема за прославу Дана школе.

15. и 16. XI одржана су спортска такмичења наших ученика са члановима спортских друштава сродних школа у граду.

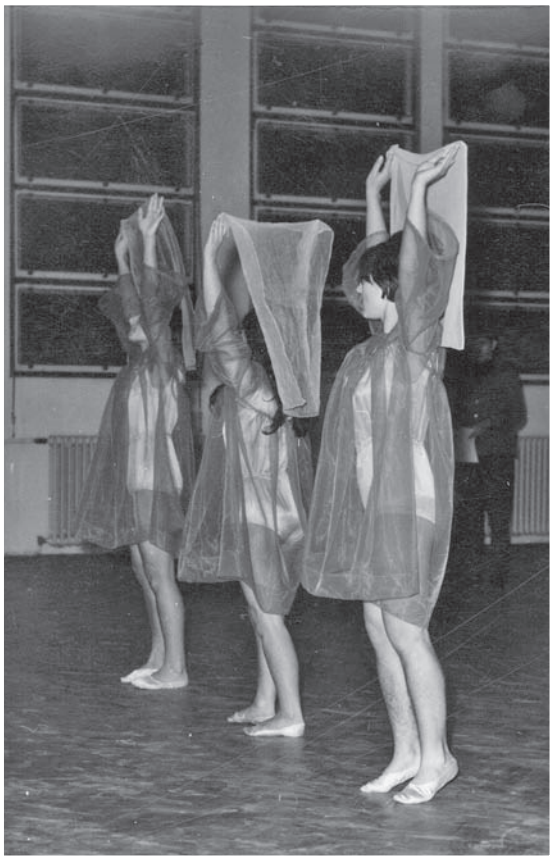

– Ученице, чланови ритмичке секције, изводе своју вежбу уз пратњу мандолинског оркестра –

52 У оригиналу исписано латиницом. Нисмо успели да идентификујемо скраћеницу.

17. XI у оквиру прославе двадесетогодишњице живота и рада школе и Дома школе одржан је свечани концерт за ученице. На концерту су подељене награде, похвалнице и дипломе за најбоље литерарне радове, резултате у спортским такмичењима и ваннаставним активностима.

18. XI свечано је прослављена двадесетогодишњица школе и Дан школе. Свечаности су присуствовали бивши директори, наставници и ученици, представници друштвено-политичких организација и културног живота, сарадници и пријатељи школе.

Истог дана у вечерњим часовима организовано је у Забели другарско вече за госте и чланове колектива.

22. и 23. XI одржане су седнице разредних већа на крају првог класификационог периода.

26. XI и 3. XII одржани су родитељски састанци.

27. XI Наставничко веће је дискутовало о владању ученика.

8. XII на седници Наставничког већа дискутовано је о проблему учења. На ту тему, као уводно излагање и повод за дискусију, говорила је Р[ужица] Марковић, проф[есор].

14. XII Радна заједница је дискутовала о мерама и организацији цивилне зашите и сарадњи школе са другим радним организацијама. На истој седници донета је одлука о штампању школског листа „Учи-

– Народни оркестар, под руководством М[илорада] Антића, бившег професора наше школе, сачињен од ученика који су завршили школу, изводи свој програм на концерту за ученике –

- Хор и мандолински оркестар на концерту у школи –

тељац“. Истог дана ученици наше школе извели су забавни програм у Гарнизону „В[ељко] Дугошевић“.

16. XII ученици и наставници наше школе учествовали су у масовним демонстрацијама противу рата у Вијетнаму. Увече је група од 40 ученика у Драговцу извела драму „Мица и Микица“.

25. XII у Малом Црнићу драмска група извела је драму „Мица и Микица“.

28. XII Савет школе је дискутовао о расподели средстава школе, а драмска секција је на Радничком универзитету приказала драму „Мица и Микица“.

29. XII о проблему оцењивања реферисали су наставници З[агорка] Цветковић, С[поменка] Протић, а на исту тему 5. I говорили су Љ[иљана] Кнежевић и Ж[иворад] Стокић.

9. I Радна заједница је усвојила измене и допуне Статута школе.

11. I Савет школе је дискутовао о конкурсу за библиотекара и усвојио Статут школе.

15. и 16. I одржане су седнице разредних већа на којима су утврђене оцене успеха и владања на крају првог полугодишта.

17. I изашао је први број штампаног листа „Учитељац“. Истог дана одржана је седница Наставничког већа, на којој су утврђене оцене владања; саопштен је успех ученицима на крају првог полугодишта.

– Добитници Спомен плакете –

– Марко Николић, први директор школе, са бившим ученицима у просторијама нове школске зграде –

20. I на седници Наставничког већа извршена је анализа рада у првом полугодишту.

24. I Савет школе је разматрао и усвојио завршни рачун за 1967. годину и усвојио пословник о седницама.

6. II Савет школе је анализирао рад школе у току I полугодишта и донео одлуку о расписивању конкурса – реизборност за директора школе. Истога дана директор школе предао је прелазне симболе најбољим одељењима у успеху и уредном праћењу наставе.

13. II на тему „Активност у настави“ реферисали су М[ирјана] Јовановић-Јелчић, Ч[едомир] Шутаковић, М[илан] Јелчић и Љ[иљана] Кнежевић, професори наше школе.

25. II ученици III, IV и V разреда гледали су у Југословенском драмском позоришту у Београду драму Ј[осипа] Кулунџића „Клара Домбровска“.[53]

26. II Наставничко веће је саслушало излагање О[ливере] Стојановић, проф[есора], на тему „Стил предавања наставника и активност ученика.“

29. II ученици и наставници гледали су на Радничком универзитету драму „Осми гост“ коју је извела група слободних уметника из Београда.

– Ученици наше школе у поворци демонстраната –

– Редакција школског листа –

53 Јосип Кулунџић (1899-1970), књижевник, редитељ и театролог.

12. III на седници Наставничког већа утврђена је организација сусрета наших ученика са групом књижевника из Београда.

16. III дечји писци и представници издавачке куће „Младо покољење“ имали су два књижевна сусрета са ученицима наше школе.

17. III чланови драмске групе Радио-телевизије Београд, сарадници „Младог покољења“, извели су рецитал на тему збирке М[иослава] Антића „Плави чуперак“

1 – 7. IV одржане су седнице разредних већа на крају другог класификационог периода.

5. IV Савет школе је донео одлуку о броју ученика за упис у први разред и изабрао Драгослава Симића, досадашњег помоћника директора школе за новог директора школе.

8 – 21. IV ученици пете године били су на двонедељној пракси.

16. IV Радна заједница и Савет школе донели су одлуку о расподели средстава школе за стамбену изградњу.

26. IV у сали школе одржан је концерт у оквиру фестивала младости. На концерту су учествовали чланови музичке, литерарне, рецитаторске и ритмичке секције.

29. IV у сали Радничког универзитета чланови драмске секције извели су драму „Мица и Микица“, а у паузама наступили су чланови фолклорне секције.

– Б[ожидар] Стојановић, директор школе, проглашава најбоља одељења у успеху и уредном похађању наставе –

– Дечји писци и представници „Младог покољења“ –

Ова приредба је организована у оквиру фестивала младости.

3. V Савет школе изабрао је конкурсну комисију за пријем ученика у први разред.

8. V директор школе Б[ожидар] Стојановић говорио је на седници Наставничког већа о утисцима са студијског путовања по суседним земљама.

14. V одржана је Годишња конференција ШКСО[54] ученика наше школе. На конференцији ученици су упознати са реорганизацијом Савеза омладине.

16. V на седници Наставничког већа одлучено је да се ове године штампа школски годишњи извештај.

16. и 17. V извршено је тестирање ученика пете године из српскохрватског језика, педагогије и математике. Тестирање је обавио Завод за основно образовање и образовање наставника СРС.

20 – 26. V ученици четвртог разреда били су на једнонедељној пракси.

21. V на седници Наставничког већа утврђен је распоред послова на крају школске године.

– Сцена из драме „Мица и Микица“ –

– Чланови школске секције која постиже значајне резултате на смотрама у граду –

54 Школски комитет Савеза омладине, реорганизован 1968/69. под именом Школска конференција Савеза омладине. Видети: *Споменица Учитељске школе „Вељко Дугошевић“ у Пожаревцу*, 1947-1974, Пожаревац, 1987, 68.

22. V на завршним свечаностима фестивала младости 1968. чланови музичке, драмске и фолклорне секције извели су свој програм на завршним свечаностима.

23. V представници омладинске организације наше школе примили су дипломе за постигнуте изузетне резултате на Фестивалу младости.

22. V саопштен је резултат ученицима пете године и подељене награде одличним ученицима.

7, 8, 9. и 10. VI одржане су седнице разредних већа на којима су утврђене оцене на крају школске године.

11. VI саопштен је успех на крају школске године, подељене су награде одличним ученицима и најбољим одељењима.

12. и 13. VI обављен је пријемни испит за упис ученика у I разред.

15. VI саопштен је резултат са пријемног испита.

15. V обављен је поправни испит за ученике петог разреда.

18-24. VI одржан је дипломски испит.

25. VI саопштен је резултат дипломског испита и подељене награде кандидатима који су постигли одличан успех.

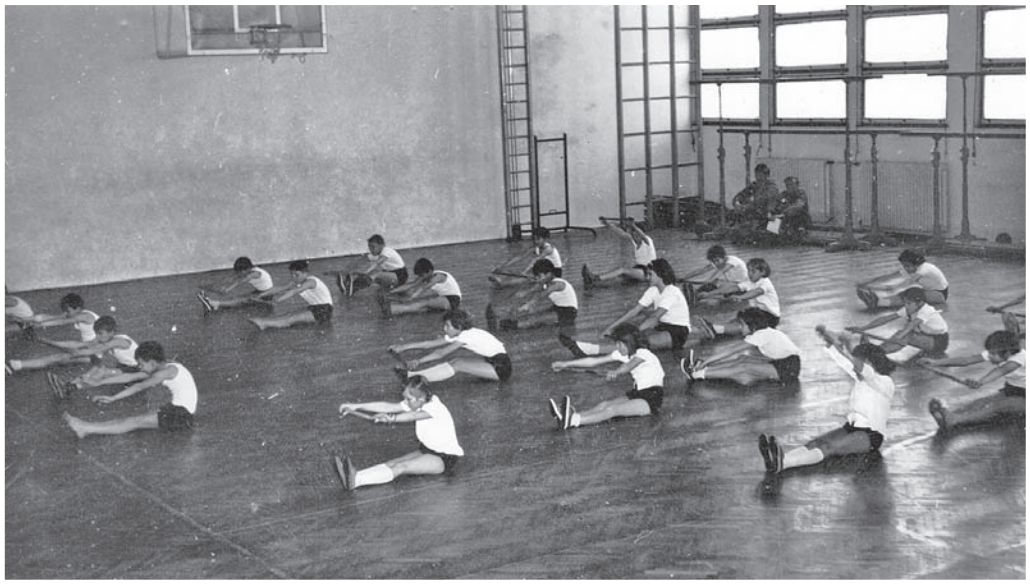

–На часу физичког васпитања –

– На часу техничког образовања –

Школска 1968/1969. година

Од 28. VII до 3. IX 1968. године Драгица Величковић, проф[есор] француског језика, била је у Ексу у Провансу на семинару за усавршавање наставника и професора француског језика.

/

Од 16. VIII до 12. IX Милослава Младеновић, проф[есор] немачког и енглеског језика, била је у Дрездену на семинару за усавршавање наставника и професора немачког језика.

/

26. VIII одржана је седница Радне заједнице, на којој је разматрана ситуација настала после уласка страних трупа у ЧСР[55] и решавана текућа питања за почетак школске године.

/

26. VIII одржана је седница Наставничког већа, на којој је утврђен распоред послова на почетку школске године.

/

Од 27. до 29. VIII обављени су поправни испити.

/

Од 2. до 4. IX обављен је упис ученика у нову школску годину.

/

2. IX одржана је седница Наставничког већа, на којој је утврђена организација рада и подела предмета и разредних старешинстава на наставнике у новој школској години.

/

4. IX одржана је заједничка седница Наставничког већа и Савета школе у ширем саставу на којој је извршена анализа рада школе у протеклој школској години и донесени закључци о мерама за спровођење Смерница СК СРЈ.[56]

/

6. IX одржана је краћа седница Наставничког већа, на којој су извршене последње припреме за почетак рада у новој школској години.

/

7 IX организован је свечани пријем за ученика I разреда.

/

20. IX одржана је седница Наставничког већа, на којој су разматране Тезе за правила о кућном реду и поднесен извештај о извршеним ђачким екскурзијама.

/

25. и 26. IX професори страног језика били су у Београду на семинару, који је организовао Институт за стране језике.

/

27. IX одржана је седница Савета, на којој је донета одлука о поправци инсталација централног грејања и решавали нека текућа питања.

/

27. IX одржана је седница Наставничког већа, на којој је донесен програм образовно-васпитног рада за нову школску годину.

/

Од 30. IX до 20. X ученици – наставници школе посетили су у Дому ЈНА изложбу на тему – Безбедност СФРЈ и њени грађани.

/

2. X представници школе учествовали су на саветовању о неговању традиција НОБ[57] и револуције у раду са ученицима. Саветовање је организовао општински одбор СБНОР.[58]

/

3. X одржан је заједнички састанак свих ученика и наставника на коме је секретар ОК СКС[59] говорио о политичкој ситуацији у вези са интервенцијом у ЧСР, а председник ОКСО[60] говорио је о задацима Савеза омладине и закључцима са Конгреса Савеза омладине СРС.[61]

/

4. X Др Миомир Бранковић је за ученике ове школе одржао предавање са темом – *Здравље је највеће право сваког омладинца.*

/

8. X одржане су седнице одељенских већа на којима су донесени годишњи планови рада.

/

11. X одржана је седница Савета школе на којој је доне-

55 Чехословачка социјалистичка република. У питању је улазак снага Варшавског пакта (СССР, Бугарска, Источна Немачка, Мађарска и Пољска) у Чехословачку Социјалистичку Републику у циљу заустављања „Прашког пролећа“ – реформи које су водиле либерализацији и напуштању тесних веза са СССР-ом. „Прашко пролеће“ је завршено уласком трупа Варшавског пакта у Чехословачку, потписивањем тзв. Московског протокола и сменом свих политичких руководилаца.

56 Савез комуниста Социјалистичке Републике Југославије.

57 Народно-ослободилачке борбе.

58 Савез бораца Народно-ослободилачког рата.

59 Основни комитет Савеза комуниста Србије.

60 Основни комитет Савеза омладине.

61 Социјалистичке Републике Србије.

сена одлука о заказивању избора за једну половину чланова Савета и одлука [о][62] куповини инвентара.

/

15. X поводом прославе Дана ослобођења Пожаревца, ученици и наставници школе посетили су Спомен парк на Чачалици.

/

16. X одржана је седница Наставничког већа, на којој је дат предлог о саставу комисија за полагање стручног испита, размотрен Нацрт правилника о кућном реду и донетим закључицима о раду на неговању традиција НОБ и револуције код наших ученика.

/

16. X обављено је гласање за чланова Савета школе.

/

27. X чланови историјске секције посетили су Спомен парк у Шумарицама код Крагујевца.

/

29. X одржана је седница Наставничког већа, на којој је донесен правилник[63] о кућном реду у школи, утврђене теме за домаћи дипломски рад и решавана друга питања.

/

31. X одржана је седница Савета, на којој је донесена олдука о пријему техничких радника (ложача и мајстора).

/

6. X одржана је седница Наставничког већа, на којој су усвојена Правила о кућном реду и примљен професор музике Стојадиновић Александар.

/

12. XI артистичка група из ЧСР извела је програм за ученике наше школе.

/

13. XI ученици IV и V разреда и професори педагогије и психологије присуствовали су предавању др Цветка Брајевића, који је говорио о патологији говора и лечењу.

/

15. XI одржана је заједничка седница Савета и Наставничког већа, на којој је разматран материјал о развоју и усавршавању система образовања и васпитања у СФРЈ.

/

18. XI прослављен је Дан школе.

/

19. XI директора школе је примио секретар Републичке заједнице образовања. Са њим је водио разговор о обезбеђењу средстава за доградњу школске зграде.

/

21. XI директор школе је присуствовао састанку у Просветном савету СРС, на коме је разматран Нацрт новог правилника о полагању стручних испита у просвети.

/

26. XI ученици IV и V разреда учествовали су у акцији добровољног давања крви.

/

26. и 27. XI одржане су седнице Одељенских већа.

/

27. XI у Пожаревцу одржано је међуопштинско такмичење рецитатора, на коме је наша школа са својим представником, Жарицом Игњатовић заузела I место.

/

4. XII школу су посетили представници РЗО[64]: М. Мацић, помоћник секретара, Б. Богдановић, архитекта и М. Тодоровић,[65] референт за инвестиције, који су са представницима општине и ове школе водили разговор о обезбеђивању средстава за доградњу школске зграде.

/

4. XII на седници Наставничког већа извршена је анализа успеха ученика на крају I класификационог периода.

/

6. и 7. XII на саветовању и Годишњој скупштини Заједнице учитељских школа у Суботици учествовали су представници наше школе: С[поменка] Протић, Ж[ивота] Николић и Д[рагослав] Симић.

/

12. и 13. XII Саветници завода за основно образовање и образовање наставника у Београду извршили су преглед наставе српскохрватског језика и математике и општи преглед.

/

13. XII одржана је седница Савета, на којој је донесена одлука о исплати варијабилног дела личног дохотка.

/

19. XII официр ЈНА одржао је ученицима предавање о развојном путу ЈНА.

/

62 У оригиналном тексту је испуштено, али због смисла и разумевања извршили смо допуну у угластој загради.

63 У оригиналу написано малим словом.

64 Републичка заједница образовања.

65 Нисмо успели да утврдимо пуна имена.

20. XII на седници Наставничког већа разматрана је Резолуција о заједничким основама средњег образовања и тезе за закон о педагошким академијама.

/

30. XII одржана је седница Савета школе, на којој је одлучено да се на рад прими КВ машинбравар Боривоје Спасојевић.

/

15. I одржана је седница Радне заједнице, на којој је дат предлог за измене и допуне Статута школе.

/

15. и 16. I одржане су седнице одељенских већа.

/

16. I одржана је седница Наставничког већа на којој је изабран испитни одбор за полагање дипломског испита и поднесена информација о одлукама на задњој седници председништва Заједнице учитељских школа.

/

Од 20. до 26. I Драгица Величковић, професор француског језика била је у Београду на стручном семинару.

/

Од 23. до 25. I Живорад Стокић, професор руског језика, био је у Београду на стручном семинару.

/

27. I професори педагогије били су у Београду на стручном семинару.

/

30. I школу је посетио Василије Скала, секретар РЗО, који се упознао са деловима рада ове школе и вежбаонице и са представницима школе водио разговор о доградњи школске зграде.

/

31. I на седници Савета школе поднесен извештај о раду у I полугођу и извршене су измене у Статуту школе и Правилнику о радним односима.

/

31. I и 1. II професори српскохрватског језика били су у Београду на стручном семинару.

/

3. и 4. II професори географије били су у Београду на семинару.

/

5. II у школи је одржан семинар за наставнике и професоре биологије са подручја браничевске заједнице општина.

/

14. II одржана је седница Наставничког већа на којој је извршена анализа рада и успеха у I полугођу.

/

21. II одржан је састанак синдикалне подружнице у вези са припремама за изборе за одборнике и посланике.

/

26. II одржане је кандидациони збор, на коме су предложени кандидати за одборнике и посланике.

/

26. II на седници Наставничког већа прихваћен је предлог приредби Концертне пословнице из Београда за ученике наше школе.

/

28. II ученици и наставници слушали у у Пожаревцу оперску представу – *Севиљски берберин*.

/

3, 4. и 5. III у организацији просветног савета СРС у Београду су одржани састанци са члановима испитних комисија за стручне испите, којима су присуствовали и представници наше школе.

/

12. III на седници Савета школе прихваћена је понуда Грађевинског предузећа „Рад“ из Грделице да изврше радове на доградњи школске зграде.

/

12. III сви наставници школе присуствовали су предавањима: однос на релацији учитељ-наставник и о неформалним групама, која су одржали саветници Завода за стручно образовање у Београду.

/

13. III одржана је седница Наставничког већа, на којој је разматран материјал Секретаријата за образовање и културу СРС - предлог концепције о развоју и организацији стручног рада на подручју образовања и донесен програм рада школе у вези са учешћем у прослави 50-годишњице СКЈ.[66]

/

19. III чланови балета београдске опере извели су у Пожаревцу за ученике наше школе фрагменте из великих балета.

/

27. III одржана је седница Наставничког већа, на којој је донесена одлука о расписивању конкурса за упис ученика у I разред и конкурс за пријем проф[есора] физике.

/

66 Савеза комуниста Југославије.

31. III почели су радови на новом делу школске зграде.

/

1. и 2. IV ученици су у Пожаревцу посетили изложбу репродукција слика великих мајстора, који је организовао Лексикографски завод из Загреба.

/

12. IV завршен је II класификациони период, а затим су одржане седнице одељенских већа.

/

14. IV почели су стручни испити у априлском року.

/

15. IV чланови драмске секције школе, у оквиру фестивала младости извели су у Дому културе у Пожаревцу драмску представу „Довиђења, друже Гале“ од Ђорђа Лебовића.

/

16. IV у Београду је са представницима свих учитељских школа одржан састанак, на коме је разматран Нацрт закона о педагошким академијама и учешће учитељских школа у акцији описмењавања. Овом саветовању присуствовао је директор школе.

/

19. IV у школи је у оквиру фестивала младости отворена изложба ликовног и техничког стваралаштва ученика.

/

21. IV ученици IV и V разреда посетили су изложбу ликовних и техничких радова ученика Основне школе „Вук Караџић“ у Пожаревцу.

/

22. IV одржана је седница Наставничког већа на којој је п[....]ђен Нацрт закона о педагошким академијама и донесен закључак о укључивању школе у акцију описмењавања одраслих.

/

25. и 26. IV директор школе је био на саветовању у Марковцу на тему – вредновање наставног рада.

/

26. и 27. IV у Великој Плани одржано је регионално такмичење рецитатора, на коме је као представник наше општине учествовала ученица ове школе Жарица Игњатовић.

/

29. IV на седници Савета школе извршене су измене Правилника о расподели личних доходака.

/

29. IV у оквиру Фестивала младости ученици наше школе дали су музичко-литерарну приредбу.

/

5. V у сали Дома културе у Пожаревцу ученици су гледали драмску представу „Подвала“ од М[илована] Глишића.

6, 7. и 8. V саветници Завода за основно образовање и образовање наставника СРС извршили су тестовско испитивање ученика V разреда.

/

8. V одржана је седница Наставничког већа на којој је извршена анализа успеха на крају II класификационог периода.

/

9. V ученици V разреда радили су пробни матурски рад.

/

9. V сви наставници присуствовали су предавању М. Баковљева, научног сарадника института за педагошка истраживања у Београду, на тему – *Мисаона активност ученика у настави*.

/

Од 10. до 20. V ученици V разреда били су на педагошкој пракси у основним школама.

/

14. V директор и секретар били су у Београду на саветовању о организацији полагања стручних испита.

/

15. V ученици наше школе учествовали су на завршној приредби Фестивала младости. Пошто је Фестивал закључен, жири је нашу школу прогласио за победника у конкуренцији средњих школа и доделио јој посебне дипломе и новчану награду.

/

16. и 17. V представници наше школе учествовали су у Врњачкој Бањи на симпозијуму о коришћењу вануџбеничке литературе у настави.

/

17. V чланови драмске секције приказали су у Костолцу драму “Довиђења, друже Гале“, од Ђ[орђа] Лебовића.

/

18. V хор и оркестар школе учествовали су у уметничком делу свечане седнице ОКСКС[67] у Пожаревцу, поводом прославе 50-годишњице СКЈ[68].

/

24. V изведен је у Заову рекреативни излет ученика.

/

---

67 Општински комитет Савеза комуниста Србије.

68 Савез комуниста Југославије.

30. V одржана је седница Наставничког већа, на којој је поднесен извештај о учешћу на симпозијуму о коришћењу вануџбеничке литературе у настави и утврђен распоред послова на крају школске године.

/

Од 3. до 10. VI ученици IV разреда били су на педагошкој пракси.

/

6. VI чланови драмске секције дали су у Великој плани представу „Довиђења, друже Гале“ од Ђ[орђа] Лебовића.

/

7. VI приређено је матурско вече.

/

10. и 11. IV одржане су седнице одељенских већа, на којима је утврђен успех ученика на крају школске године.

/

11. VI одржана је седница Наставничког већа, на којој су утврђене оцене ученика из владања и донесена одлука о похваљивању и награђивању ученика на крају школске године.

/

12. VI ученицима су подељена сведочанства.

/

12. и 13. VI одржани су пријемни испити за упис ученика у I разред.

/

Од 15. VI до 1. VII ученици III разреда били су на логоровању у Зеленики.

/

16. VI одржан је поправни испит за ученике V разреда.

/

18. VI рађен је писмени задатак из српскохрватског језика на дипломском испиту.

/

27. VI директор школе је био у Београду на регионалном световању о рационализацији мреже средњих школа.

/

28. VI саопштен је успех и предате су дипломе ученицима који су завршили своје школовање.

/

30. VI одржана је заједничка седница Наставничког већа и Савета школе, на којој је извршена анализа рада школе у шк[олској] 1968/69. години.

/

11. VII на седници Савета школе донесена је одлука о поправци, кречењу и адаптацији шк[олских] просторија и одлука о признавању трошкова члановима колектива који студирају.

/

26. VII одржана је седница Савета, на којој је примљен на рад столар Мирослав Петровић.

/

20. VIII одржана је седница Наставничког већа на којој је направљен распоред поправних испита и осталих послова до почетка шк[олске] године.

/

Од 21. до 26. VIII одржани су поправни испити.

/

28. VIII одржана је седница Наставничког већа на којој је извршена подела одељења и предмета у новој школској години.

У овој школској години радили су следећи радници:

1. Драгослав Симић, дир[ектор] – проф[есор]
2. Споменка Протић, проф[есор] српскохр[ватског]
3. Оливера Стојановић, проф[есор] -//
4. Загорка Цветковић, -//-
5. Вујо Кнежевић, проф[есор] педагогије
6. Љиљана [Кнежевић], -//
7. Станојло Станојловић, -//-
8. Војимир Николић, проф[есор] псих[ологије]
9. Богољуб Трифуновић, проф[есор] филозоф[ије]
10. Кнежевић Љиљана, проф[есор] педагогије
11. Чернов Роксанда, проф[есор] историје
12. Емилија Наумовић, проф[есор] географ[ије]
13. Чедомир Шутаковић, проф[есор] физике
14. Мирјана Јелчић, проф[есор] хемије
15. Радмила Савић, проф[есор] математ[ематике]
16. Ружица Марковић, -//-
17. Младен Пејић, наст[авник] техничког обр[азовања]
18. Божидар Стојановић, проф[есор] -//-
19. Миливоје Радуловић, наст[авник] предвој[ничке] обуке
20. Надежда Пејчић, наст[авник] ликовног в[аспитања]
21. Живковић Петар, проф[есор] музичког в[аспитања]
22. Николић Милка, проф[есор] физичког в[аспитања]
23. Николић Живота, -//-
24. Милан Јелчић, проф[есор] биологије
25. Живорад Стокић, проф[есор] руског језика
26. Милослава Младеновић, проф[есор] немачког и енглеског
27. Драгица Величковић, проф[есор] француског

28. Ружица Марковић, проф[есор] историје (спољни сарадник)
29. Милетић Божидар, секретар
30. Миливоје Стојановић, пом[оћни] служб[еник]
31. Марјановић Десанка, -//-
32. Нејковић Загорка, -//-
33. Ђелић Ђорђе, -//-
34. Нејковић Миодраг, -//-
35. Спасојевић Аница, -//-
36. Мирјана Кнежевић, рачуновођа.

Школска 1969/70 година

20. VIII 1969. године одржана је седница Наставничког већа на којој је извршен договор о пословима на почетку школске године и донесена одлука о пријему Томислава Иванчева за професора физике и Александра Јовановића за професора ликовног васпитања у овој школи.

/

Од 21. до 25. VIII обављено је полагање поправних испита.

/

28. VIII одржана је седница Наставничког већа на којој је извршена подела учаника на одељења, подела на разредна старешинства и предмета на наставнике, усвојена кабинетска организација наставе и извршене друге припреме за почетак нове школске године.

/

Од 1. до 3. IX извршен је упис ученика.

/

6. IX 1969. почео је рад у новој школској години.

/

8. IX 1969. ученици II, III и V разреда пошли су на вишедневне наставничке екскурзије, а екскурзија за ученика IV разреда замењена је петнаестодневним логоровањем које је у јуну организовано у Зеленики.

/

9. IX одржана је седница Савета школе на којој је разматрано питање пријема помоћног и техничког особља и донесена одлука да се нова школска опрема купи код Издавачког предузећа „Вук Караџић“ у Београду.

/

15. IX рађен је писмени, а 17. IX 1969. године усмени део дипломског испита у јесењем року.

/

16. IX одржан је састанак Радне заједнице на коме је усвојена организација рада и кућни ред у новој школској години.

/

28. X усвојен је годишњи програм образовноваспитног рада и извршена је прва анализа кабинетске организације рада у школи у једној смени.

/

30. X Мирјана Јелчић, професор хемије у овој школи одржала је предавање за наставнике хемије основних школа у пожаревачком крају.

/

31. X одржани су избори за чланове Савета школе и изабрани су: Цветковић Загорка, професор – председник Савета, Николић Вој[и]мир, професор, Стојановић Божидар, професор, Стокић Живорад, професор, Спасојевић Радивоје, КВ мајстор и Кнежевић Мира, финансијски служб[еник].

/

2. XI у предузећу „Ремонт“ у Пожаревцу ученици су присуствовали великом омладинском митингу на коме је говорио члан Извршног бироа Председништва СКЈ Мијалко Тодоровић.

/

3. XI представници наше школе учествовали су на састанку акционог одбора за описмењавање одраслих.

/

5. и 6. XI научни сарадници Института за педагошка истраживања у Београду: Магдалена Јовановић и Лепа Живановић извршиле су тестовско испитивање способности за учење ученика ове школе.

/

11. XI одржана је седница Наставничког већа на којој су анализирани резултати постигнути на тестовском испитивању које је извршио Завод за основно образовање и образовање наставника у Београду и усвоје извештај комисије за организацију такмичења ученика.

/

21. XI одржана је седница Савета школе на којој су донесене одлуке: о додељивању новчане помоћи пострадалима у Бањалуци, поклону спомен – библиотеци у Пелагићеву (у СР БиХ)[69] и одлука о награђивању наставника који су постигли најбољи успех на републичком тестирању ученика.

/

26. XI завршен је први класификациони период.

/

69 Социјалистичка република Босна и Херцеговина.

28. XI школски хор је учествовао на свечаној академији поводом Дана Републике.

/

9. XII одржана је седница Наставничког већа на којој је извршена анализа успеха ученика на првом класификационом периоду, разматране молбе ученика за додељивање помоћи из позајмног фонда и усвојен Правилник о такмичењу ученика.

/

15. XII почело је полагање стручних испита у јесењем року.

/

16. XII одржана је седница Савета школе на којој су разматрана нека текућа питања.

/

27. XII одржана је седница Наставничког већа на којој је донесена одлука о организовању зимског логоровања за ученике и разматрана нека текућа питања.

/

15. I 1970. године ученици III разреда отишли су у Кучајну на петнаестодневно зимско логоровање.

/

15. и 16. I 1970. године одржане су седнице одељенских већа на којима је утврђен успех ученика у I полугођу и поднесени извештаји о реализацији наставног плана и програма.

/

16. I одржана је седница Наставничког већа на којој су утврђене оцене из владања за ученике који су имали теже дисциплинске преступе. Истога дана одржана је и седница Савета школе.

/

16. и 17. I у свечаној сали школе одржан је састанак са младим комунистима на територији општине Пожаревац.

/

16. I одржана је седница Савета школе на којој су разматрана питања из области материјално-финансијског пословања, одржавања и опремања школе.

/

22. I Вујо Кнежевић, професор отпутовао је на једномесечно усавршавање у Совјетски Савез.

/

31. I у школи је одржан семинар за учитеље са подручја бившег среза Пожаревац који раде у приправним одељењима.[70]

/

3. II у школи је одржан семинар за учитеље из општина: Мало Црниће и Жабари и семинар за наставнике физичког васпитања са подручја бившег среза Пожаревац.

/

4. II у школи је одржан семинар за наставнике биологије са подручја бившег среза Пожаревац.

/

7. II у школи је одржан семинар за учитеље са територије општине Пожаревац.

Истога дана ученици V разреда присуствовали су свечаној академији посвећеној Васи Пелагићу.

/

9. II за Наставничко веће Марија Крсмановић, научни сарадник Института за педагошка истраживања одржала је предавање са темом *Ефикасно читање у циљу учења*.

/

12. II за ученике V разреда почео је семинар о култури и културној политици у нашем друштву, са посебним освртом на културну делатност на селу. Семинар је трајао 20 часова.

/

16. II на седници Наставничког већа за професора историје примљен је Војин Зарупски. Досадашњи професор историје Чернов Роксанда отишла је у пензију.

/

23. II одржана је заједничка седница Савета школе и Наставничког већа на којима је извршена анализа успеха у првом полугођу, утврђен план школског парка, усвојен извештај комисије за попис инвентара и извештај о зимском логоровању ученика III разреда.

/

25. II одржана је седница Савета школе на којој је усвојен завршни рачун школе за 1969. годину и прорађен материјал Републичке заједнице образовања о рационализацији мреже учитељских школа у СР Србији.

/

3. III за ученике и наставнике наше школе Фране Барбијери, главни и одговорни уредник НИН-а[71] одржао је предавање о резолуцији информбироа и нашим односима са СССР.

/

13. III сви ученици гледали су драмску представу „Ивкова слава“.

/

70 Вероватно се мисли на припремна одељења.

71 Недељне информативне новине, основане 1935. године. После Другог светског рата поново покренуте 1951. године.

17. III Мирко Поповић, новинар, који је као новинар РТБ пратио путовања друга Тита по земљама Африке, говорио је ученицима о овом путу.

/

18. III одржана је седница Наставничког већа на којој су разматрана нека текућа питања.

/

28. и 29. III екипа ученика наше школе учествовала је у Титовом Ужицу на спортском такмичењу у част прославе 50 – огодишњице рада те школе.

/

30. III одржана је седница Наставничког већа на којој је донесена одлука о спровођењу Одлуке СО Пожаревац о замени наставног нестручног особља.

/

1. IV школу су посетили: Живан Берисављевић, републички секретар за образовање, науку и културу и Миленко Николић, секретар Просветног савета, који су се упознали са радом и опремљеношћу школе и са представницима општине водили разговор о перспективи школе.

Истог дана ученици су били на радној акцији у част Дана радних бригада.

/

7. IV почели су стручни испити у пролећном испитном року.

/

1. IV у оквиру Фестивала младости ученици наше школе извели су музичко-литерарну и сценску приредбу – *Младост је као пролеће весело и раздрагано*.

Истог дана одржане су седнице одељенских већа на крају другог класификационог периода.

/

12. IV драмска секција школе је у КПД у Забели дала драмску представу *Коштана* од Боре Станковића. У наредних неколико дана у овом насељу драмска секција је дала још неколико представа истог комада.

/

13. IV ученици су гледали филм *Крвава бајка*.

/

16. IV Магдалена Јовановић, научни сарадник Института за педагошка истраживања у Београду за наставнике школе одржала је предавање са темом *Оспособљавање будућих учитеља за самообразовање*.

/

18. IV у школи је отворена изложба техничких и локовних радова ученика.

Истог дана драмска секција школе је у Костолцу извела представу *Коштана* од Боре Станковића.

/

19. IV драмска секција је извела представу *Коштана* од Боре Станковића у Дому културе у Пожаревцу у оквиру Фестивала младости.

/

20. IV у школи је одржан састанак са посланицима Републичког и Просветно-културног већа Републичке скупштине који је био посвећен даљој перспективи ове школе.

/

24. IV одржан је састанак Радне заједнице на којој је разматран предлог комисије за измену Правилника о расподели личних доходака.

/

27. и 28. IV саветник Завода за основно образовање и образовање наставника у Београду извршио је тестовско испитивање ученика V разреда.

У исти дан ученици су у Пожаревцу и Костолцу поновили представу *Коштана* и музичко-литерарну и сценску представу.

/

28. IV ученици и наставници присуствовали су свечаном дочеку и испраћају Штафете младости.

/

29. IV одржана је седница Савета школе на којој су усвојене измене Правилника о расподели личних доходака.

Истог дана одржане су седнице одељенских већа V разреда

/

6. V одржана је седница Наставничког већа у вези са припремама за Дан школе.

/

7. и 8. V одржана су спортска такмичења ученика Учитељске школе у Титовом Ужицу и наших ученика.

/

8. V одржана је свечана академија у част Дана школе, 9. V 1970. године и том приликом додељене су Спомен-плакете школе и похвалнице ученицима за успех у слободним активностима.

/

9. V са свим ученицима изведен је једнодневни излет у Заову.

/

13. V у свечаној сали школе за наставнике са пожаревачког подручја одржана су следећа предавања:

Др Т. Т. Продановић – *Садржина и облици унапређења наставно-васпитног рада у школи*,

Др Р. Ничковић – *Нека искуства из методологије рада на усавршавању уџбеника*,

Драган Ђорђевић, просветни саветник из Ниша – *Рад са наставним листићима*.

Овим предавањима присуствовали су наставници и ученици V разреда ове школе.

Од 13. до 19. V 1970. године ученици V разреда били су на педагошкој пракси.

/

13. и 14. V у школи су радили чланови Републичке комисије која је требало да се упозна са условима рада школе и у којој мери испуњава критеријуме за прерастање у педагошку академију.

/

14. V Гудачки квартет из Букурешта приредио је за ученике наше школе концерт са делима Бетовена и Моцарта.

/

20. V у сали Дома културе у Пожаревцу чланови драмске секције поновили су представу *Коштана*.

Истог дана одржане су седнице одељенских већа V разреда.

/

21. V одржана је седница Наставничког већа на којој је анализиран успех школе на Фестивалу младости и договорено о неким текућим пословима до краја школске године.

/

Од 23. V до 3. VI одржана су дипломска практична предавања.

/

25. V М[ихаило] Беренција, републички саветник за ликовно васпитање извршио је преглед наставе ликовног васпитања у школи.

/

2. VI саветник Завода за основно образовање и образовање наставника у Београду извршио је тестирање ученика III и IV разреда.

/

4. VI Јован Балоковић, саветник истог Завода помоћу упитника извршио је мерење васпитног рада у школи.

/

5. VI инж. Душан Христовић из Института „Михајло Пупин“ у Београду за ученике наше школе одржао је предавање: *Елекронски рачунари и технички напредак*.

/

6. VI за све ученике који су активно учествовали на фестивалу младости у школи је приређен пријем.

/

9. VI школу су посетили: др Драгутин Тешић, председник Просветно-културног већа и Радојко Крунић, секретар истог Већа републичке скупштине.

Истог дана у школи је одржан међуопштински састанак за подручје бивших срезова Пожаревац и Смедерево посвећен питању рационализације и даљем развоју средњег образовања на овом подручју. У оквиру овог питања разговарано је и о даљој перспективи Учитељске школе.

/

10. и 11. VI одржане су седнице одељенских већа.

/

11. VI одржана је седница Наставничог већа на којој су утврђене оцене из владања ученика, донесена је одлука о похваљивању и награђивању ученика и утврђени су правци наставних екскурзија за следећу школску годину.

/

16. VI ученици V разреда полагали су поправни испит.

/

17. VI рађен је писмени задатак на дипломском испиту.

/

20. VI ученице $V-_1$ одељења, које је постигло изузетан успех на републичком тестовском испитивању, биле су у Београду на једнодневном наградном излету и том приликом обишле више културних установа и присуствовале балетској представи америчке балетске групе.

/

22. VI почео је усмени део дипломског испита.

/

26. VI одржана је седница Наставничог већа на којој је поднесена информација о успеху на дипломском испиту и донесена је одлука о награђивању и додељивању посебних диплома и похвалница ученицима који су са најбољим успехом завршили школовање.

/

29. VI саопштен је успех на дипломском испиту.

/

30. VI наставници су отишли на годишњи одмор.

/

Од 1. до 31. VII Живорад Стокић, професор руског језика био је у СССР на стручном семинару.

/

28. VII Драгица Величковић, професор француског језика отишла је на стручни семинар који је на Тари организовао Завод за основно образовање и образовање наставника.

У овој школској години радили су следећи радници:

1. Драгослав Симић, проф[есор]-директор школе
2. Оливера Стојановић, проф[есор] српскохрв[атског]
3. Загорка Цветковић, -//-
4. Споменка Протић, -//-
5. Богољуб Трифуновић, проф[есор] филозоф[ије]
6. Мирјана Јелчић, проф[есор] хемије
7. Милан Јелчић, проф[есор] биологије
8. Томислав Иванчев, проф[есор] физике
9. Ружица Марковић, проф[есор] математ[ике]
10. Радмила Савић, проф[есор] математ[ике]
11. Емилија Наумовић, проф[есор] географ[ије]
12. Божидар Стојановић, проф[есор] техн[ичког] обр[азовања]
13. Младен Пајић, наст[авник] техн[ичког] обр[азовања]
14. Роксанда Чернов, проф[есор] ист[орије]
15. Миливоје Радуловић, наст[авник] предвој[ничке] обуке
16. Надежда Пејчић, наст[есор] ликовног васп[итања]
17. Јовановић Александар, проф[есор] -//-
18. Станојло Стојановић, проф[есор] педагогије
19. Стокић Живорад, проф[есор] руског ј[езика]
20. Драгица Величковић, проф[есор] француског ј[езика]
21. Младеновић Милослава, проф[есор] енг[еског] и нем[ачког] језика
22. Николић Милка, проф[есор] физ[ичког] васп[итања]
23. -//- Живота, проф[есор] -//-
24. Живковић Петар, проф[есор] музичког васп[итања]
25. Стојановић Александар, -//-
26. Николић Војимир, проф[есор] психолог[ије]
27. Кнежевић Вуја, проф[есор] педагогије
28. -//- Љиљана, -//-
29. Миодраг Бранковић, лекар – здрав[ствено] васп[итање]
30. Мишић Божидар, секретар
31. Кнежевић Мирјана, рачуновођа
32. Миливоје Стојановић, пом[оћни] служб[еник]
33. Десанка Марјановић, -//-
34. Загорка Нејковић, -//-
35. Миодраг -//-, -//-
36. Славица -//-, -//-
37. Ђорђе Ђелић, -//-
38. Аница Спасојевић, -//-
39. Радивоје -//-, KV[72] машин-бравар
40. Мирослав Петровић, KV столар
41. Радивоје Живановић, KV молер

Школска 1970/71. година

20. август 1970. Одржана је седница Наставничког већа на којој је поднесена информација о радовима на школској згради и утврђен распоред послова на почетку школске године.

21. до 26. августа
Одржани су поправни испити.

27. август
Одржане су седнице стручних актива на којима су разматрана питања: планирање рада и мере за унапређење наставе.

28. август.
Одржана је седница Наставничког већа на којој је извршена подела прадмета и одељења н наставнике и усвојена концепција планирања васпитно-образовног рада.

30. август
У организацији Педагошког завода из Пожаревца у свечаној сали школе одржан је семинар за просветне раднике пожаревачког краја са темама: о групном раду и активном обнављању у настави. Овом семинару присуствовали су учечници V разреда и наставници ове школе.

31. август – 3. септембар
Извршен је упис ученика у нову школску годину. На основу одлуке Републичке заједнице образовања у нову школску годину није уписан први разред. Ова мера односила се на све учитељске школе на ужем подручју СР Србије, а усмерена је на последице појаве великог броја незапослених младих учитеља и због припрема за укидање учитељских школа и оснивање педагошких академија.

У нову школску годину уписан је следећи број ученика: II_1- 31, II_2 – 33, III_1 – 32, III_2- 28, IV_1 – 21, IV_2 – 22, IV_3-23, V_1 – 26, V_2-30, V_3 – 24. Свега – 270 ученика.

У овој школској години радили су следећи радници:

72 Исписано латиницом у оригиналу. Значење „квалификовани“.

1. Драгослав Симић, проф[есор] – директор школе
2. Загорка Цветковић, професор српскохрв[атског] ј[езика]
3. Споменка Протић, проф[есор] српскохрв[атског] језика
4. Оливера Стојановић, проф[есор] српскохрв[атског] језика
5. Кнежевић Љиљана, проф[есор] педагогије
6. -//- Вуја, -//-
7. Николић Војимир, проф[есор] психологије
8. Трифуновић Богољуб, профв филозофије
9. Стокић Живорад, проф[есор] руског језика
10. Младеновић Милослава, проф[есор] енглеског и немачког ј[езика]
11. Величковић Драгица, проф[есор] француског ј[езика]
12. Зарупски Војин, проф[есор] историје
13. Наумовић Емилија, проф[есор] географије
14. Младеновић Ружица, проф[есор] математике
15. Савић Радмила, проф[есор] математике
16. Иванчев Томислав, проф[есор] физике
17. Јелчић Мирјана, проф[есор] хемије
18. Јелчић Милан, проф[есор] биологије
19. Стојановић Божидар, проф[есор] техничког образовања
20. Пејчић Надежда, наст[авник] ликовног васпитања
21. Живковић Петар, проф[есор] музичког васпитања
22. Николић Милка, проф[есор] физичког васпитања
23. Николић Живота, проф[есор] физичког васпитања
24. Радуловић Миливоје, наставник предвојничке обуке
25. Гавра Мудрински, лекар – здравствено васпитање
26. Милетић Божидар, секретар
27. Милица Чупић, рачуновођа
28. Марјановић Десанка, пом[оћни] службеник
29. Нејковић Загорка, -//-
30. Ђелић Ђорђе, -//-
31. Нејковић Миодраг, -//-
32. Спасојевић Радивоје, KV машинбравар
33. -//- Аница, пом[оћни] служб[еник]
34. Живковић Радивоје, пом[оћни] служб[еник] - молер
35. -//- Даница, пом[оћни] службеник
36. Нејковић Славица, -//-
37. Петровић Мирослав, KV столар

На почетку школске године извршене су следеће персоналне промене: Радуловић Миливоје, наст[авник] предвојничке обуке прешао је у Економску школу у Пожаревцу за сталног наставника, а у овој школи остао је као хонорарни наставник; Пајић Младен наставник техничог образовања раскинуо је радни однос и прешао у Осн[овну] шк[олу] „В[ељко] Дугошевић“ у Пожаревцу; Александар Јовановић, проф[есор] ликовног васпитања раскинуо је радни однос и отишао у друго место, Радмила Савић, проф. математике прешла је у Гимназију са ½ радног времена, а са ½ остала је у овој школи.

6. септембар

Почела је редовна настава у новој школској години. Ученици II, III и V разреда пошли су на вишедневну наставну екскурзију по већ утврђеним сталним правцима за поједине разреде.

8. и 9 септембар

Ученици IV разреда били су на дводневној педагошкој пракси у Основној школи „В[ељко] Дугошевић“ у Пожаревцу.

11. септембар

У организацији Просветно-пед[агошког] завода у Учитељској школи у свечаној сали одржано је предавање – *Психофизичке карактеристике и васпитни проблеми у пубертету*, предавали Милан Милошевић, проф[есор] ВПШ[73] у Нишу. Предавању су, поред директора са подручја поморавског краја, присуствовали и наставници и ученици V разреда ове школе.

14. септембар

Одржана је седница Наставничког већа на којој је извршен избор испитног одбора и испитне комисије за полагање завршних испита и разматран је предлог Просветно-културног већа Скупштине СР Србије да се на будућим педагошким академијама не школују и наставници предметне наставе.

22. септембар

Одржана је седница Савета школе на којој су разматрана следећа питања: разрешење рачуновође школе Мирјане Кнежевић, шестомесечни периодични обрачун о финансијском пословању школе, радови на уређењу школског дворишта, заказивање избора за нове чланове Савета школе, пријем Мирослава Петровића, KV столара у стални радни однос после обављања пробног рада и др. питања.

73 Више педагошке школе.

26. и 27. септембар

У организацији ППЗ[74] и ове школе одржано је дводневно саветовање за просветне раднике почетнике. Саветовање је одржано у свечаној сали школе.

30. септембар

Одржана је седница Наставничког већа на којој је поднесен извештај о раду школе у прошлој школској години, извештај о изведеним екскурзијама и извршено договорање о издради планова рада стручних органа и слободних ученичких активности.

Одржан је Збор радних људи школе на коме су утврђени кандидати за нове чланове Савета школе.

5. октобар

Одржана је седница Савета школе на којој је примљен нови рачуновођа – Милица Чупић, разматрано је питање пријема ложача централног грејања и др.

7. октобар

В. Лончар, секретар Комисије за образовање председништва СКЈ одржао је за ученике и наставнике наше школе предавања са темом – *Враћање идеологије у наставу и о идејности у настави.*

8. октобар

Одржана је седница Наставничког већа на којој су разматрана следећа питања: правилник о начину полагања завршног испита, организација наставе страних језика у II разреду, избор Ђуров Софије за професора физике у овој школи и разматрани су Закључци Заједнице учитељских школа СР Србије о Елаборату Секретаријата за образовање о систему образовања наставника.

14. октобар

За ученике и раднике школе у свечаној сали одржана је свечана академија поводом 15. X - Дана победе.

16. октобар

Одржана је годишња конференција Школске конференције Савеза омладине наше школе.

17. октобар

Одржана је седница Наставничког већа на којој су разматрана следећа питања: утврђивање тема за домаће дипломске радове ученика и разматран је захтев Гимназије из Пожаревца да јој се дозволи да користи кабинете за природне науке.

20. октобар

Почело је полагање стручних учитељских испита.

21. октобар

Ученици су колективно гледали филм „Браћа Карамазови“

24. октобар

У организацији ППЗ из Пожаревца са директорима школа из пожаревачког краја одржано је саветовање на тему – *Васпитна делатност у нашим школама.* На овом саветовању учествовали су и наставници наше школе и већи број ученика V разреда.

29. октобар

Одржана је седница Наставничког већа на којој су разматрана следећа питања: потврђивање избора тема за домаће радове од стране ученика, укључивање школа у акцију „Месец дана књиге“, усвајање програма рада школе на неговању традиција НОБ и друго.

Одржана је седница Савета школе на којој су разматрана следећа питања: жалба Милић Гордане, ученице на одлуку Наставничког већа о искључењу, информације о примопредаји дужности између старог и новопостављеног рачуновође школе, предлог правилника о расподели личних доходака, разматрање понуда за извођење радова у школском дворишту, награђивање наставника за успех који су ученици постигли на тестирању које је извршио Завод за основно образовање и образовање наставника и давање сагласности на одлуку Одељења ВПШ у Пожаревцу[75] о преношењу инвентара ове школе Учитељској школи.

30. октобар

Приређено је другарско вече за испраћај чланова колектива који су почетком ове школске године раскинули радни однос са школом.

74 Просветно-педагошки завод.

75 Виша педагошка школа Београд – одељење у Пожаревцу, радило је у периоду 1962-1963.

6. новембар

Чланови литерарне секције били су у Дому омладине у Пожаревцу на књижевној вечери на којој је учествовао и Љубомир Ршумовић, књижевник из Београда.

Анте Илић, саветник у СИП-у[76] одржао је у Дому ЈНА предавање о ОУН и месту СФРЈ у тој организацији. Предавању је присуствовало више ученика и наставника ове школе.

9. новембар

У школи је организован сусрет са редакцијом „Малих новина“ из Г[орењег] Милановца и књижевницима њиховим сарадницима. Редакција овог издавачког предузећа приредила је у холу школе изложбу цртежа и карикатура.

12. новембар

Одржана је седница Савета школе на којој су разматрана следећа питања: извештај о финансијском стању и потребама школе до краја 1970. године и предлог синдикалне подружнице школе за исплату новчане накнаде радницима школе за поскупљење трошкова живота.

13. новембар

Одржан је састанак ООСК[77] на коме је разматрано следеће питање – проблеми реформе средњег образовања и учешће ученика у самоуправљању.

Изведена је једнодневна екскурзија ученика II разреда до Београда, где су обишли неке културне установе.

14. новембар

За све ученике школе у сали Дома културе организовано је приказивање више научних и научно-фантастичних филмова.

16. новембар

У организацији књижаре „Култура“ из Пожаревца у школи је организована изложба књига.

Већи број ученика учествовао је у акцији добровољног давања крви.

17. новембар

За све ученике школе у сали Дома културе изведена је позоришна представа Народног позоришта из Шапца – *На леђима јежа*.

19. новембар

Наставници и ученици завршног разреда посетили су у Београду Међународну изложбу учила и школског намештаја.

20. новембар

Школу су посетили Божидар Перковић, заменик Републичког секретаријата за образовање СР Србије и Олга Николић, председник Републичког већа синдиката друштвених делатности.

Мр. Војислав Секуловић одржао је у свечаној сали школе предавање за директоре школа о цени образовања. Овом предавању присуствовали су и наставници наше школе.

25. новембар

Завршен је први класификациони период и одржане су седнице одељенских већа.

27. новембар

За ученике и раднике школе у свачаној сали школе одржана је свечана академија у част Дана Републике.

28. новембар

Ученици наше школе примљени у овој години у чланство СКЈ у оквиру бригаде младих комуниста учествовали су у акцији садње младица на Чачалици.

8-10. новембра

Организован је систематски лекарски преглед ученика III и IV разреда.

9. децембар

Одржана је заједничка седница Наставничког већа, председништва Школске конференције Савеза омладине, Заједнице ученика, представника секције слободних активности, редакције школског листа и чланова комисије за васпитни рад на којој је разматрано питање васпитног рада са ученицима (анализа проблема и утврђивање задатака).

12. децембар

У биолошком кабинету одржан је семинар са наставницима биологије из пожаревачког краја.

14. децембар

Одржана је седница Наставничког већа на којој су разматрана следећа питања: додељивање кредита сиромашним

76 Секретаријат иностраних послова.

77 Основне организације Савеза комуниста.

ученицима, рад слободних активности и активност ученика, закључци Огранка ООСК о кадровској политици у школи и др. питања.

15. децембар
За наставнике математике из пожаревачког краја у школи је одржан једнодневни семинар.

16. децембар
За наставнике историје из пожаревачког краја у школи је одржан једнодневни семинар.

17. децембар
Одржана је седница Савета школе на којој су разматрана следећа питања: закључци Огранка ООСК о кадровској политици у школи, измене правилника о надокнади члановима комисије за полагање стручног испита, избор комисије за попис инвентара, доношење одлуке о куповини новог инвентара школе и др. питања.

27. децембар
Ученици наше школе – чланови литерарне секције били су на књижевној вечери у Дому омладине на којој је Десанка Максимовић читала своје песме.

12. јануар 1971.
Одржана је седница Савета школе на којој су разматрана следећа питања: систематизација радних места, финансијски извештај о набавци ђачких уџбеника и др. питања.

14. јануар
Одржана је седница Наставничког већа на којој је усвојен нови правилник о такмичењу ученика и утврђен је распоред послова наставника на крају I полугођа.

15. јануар
Завршена је настава у I полугођу и одржане су седнице одељенских већа.

18. јануар
Одржана је седница Наставничког већа на којој су разматрани предлози одељенских већа за похваљивање и кажњавање ученика и извршена је измена поделе предмета због раскида радног односа Љиљане Кнежевић, која је отишла у Београд.

Одржана је седница Савета школе на којој је усвојена измена стартних основа личних доходака радника школе.

6. фебруар
Почела је настава у другом полугођу.

10. фебруар
Одржана је седница Наставничког већа на којој су разматрана следећа питања: припреме за саветовање учитељских школа СР Србије које ће се одржати у нашој школи, припреме школе за учешће на фестивалу младости и др. питања.

19. и 20. фебруар
Одржано је саветовање представника учитељских школа са територије СР Србије на коме су, поред наставника, директора и ученика ових школа, учествовали и представници Републичке конференције Савеза омладине и Републичког завода за основно образовање и образовање наставника.

26. фебруар
Одржана је седница Савета школе на којој је поднесен извештај о попису инвентара школе и усвојен завршни рачун за 1970. годину.

5. март
Одржана је проширена седница Наставничког већа са представницима руководства Савеза омладине и Заједнице ученика на којој је размотрен извештај о раду школе у I полугођу.

19. март
Одржана је седница Савета школе на којој је одлучено о успеху зајма за довршавање пруге Београд – Бар и Луке Бар.

24. март
У оквиру Фестивала младости драмска секција школе извела је у дому културе драму „Отац“ од А. Стримберка,[78] са којом је ова школа у конкуренцији средњих школа заузела I место.

78 Ради се о Аугусту Стриндбергу (August Strindberg) (1849-1912), шведском писцу, драматургу, сликару и зачетнику модерног театра. Најпознатије су му драме *Отац* и *Госпођица Јулија*. https://www.britannica.com/biography/August-Strindberg https://www.britannica.com/biography/August-Strindberg (приступ: 2.10.2017).

26. март

Одржана је седница Наставничког већа на којој [је] усвојена молба Животе Николића да буде разрешен дужности због одласка за саветника физичког васпитања у Педагошком заводу у Пожаревцу и одобрен је једнодневни излет ученика V_3 и III_3 у Београд.

Одржана је седница Савета школе на којој су истакнути кандидати са посланике Републичке скупшине.

1. април

Одржана је седница Савета школе на којој су усвојене измене правилника о расподели личних доходака и правилника о коришћењу средстава школе за стамбену изградњу.

5. април

Завршен је класификациони наставни период II полугођа.

6. април

У оквиру фестивала младости у сали Дома културе ученици наше школе извели су музичко-литерарну и сценску приредбу – *Младост је било, мисао и осећање сваког дана.* Са овим програмом наша школа је заузела I место у конкуренцији средњих школа.

14. април

Одржана је седница Наставничког већа на којој су разматрани дисциплински преступи ученика и нека текућа питања.

29. април

Одржана је седница Наставничког већа на којој су разматрана следећа питања: успех у настави на крају класификационог периода, извештај такмичарске комисије о успеху одељења на такмичењу, припреме за прославу Дана школе, организовање педагошке праксе ученика, утврђивање распореда полагања завршног испита и избор испитног одбора и испитних комисија, организовање пролећног кроса и летњег логоровања ученика и нека текућа питања.

5. мај

Одржана је седница Наставничког већа на којој су разматрана следећа питања: припреме за прославу Дана школе, припреме за сусрет са професорима Учитељске школе из Сомбора, који ће посетити нашу школу и упознавање са материјалом Републичке заједнице образовања о рационализацији мреже учитељских школа.

6. мај

Одржана је седница Савета школе на којој су додељене спомен плакете радницима школе који су у њој провели на раду намјање 10 година и донесен је правилник о накнадама за рад комисија за полагање завршног ипсита.

9. мај

Одржана је прослава Дана школе у оквиру које је одржана свечана академија са уметничким програмом и организована су спортска такмичења.

13. мај

Одржана је седница Наставничког већа на којој је разматран предлог републичких органа о локацији педагошких академија.

20. мај

Завршена је настава за ученике V разреда. Одржана је седница Наставничког већа на којој су додељене специјалне дипломе ученицима V разреда који су постигли најбољи успех.

21. и 22. маја

У посети нашој школи били су наставници Учитељске школе из Сомбора. У оквиру ове посете колеге из Сомбора обишли су нашу школу и неке културне споменике у граду и извршена је размена искустава.

7. јуни

Одржана је седница Савета школе на којој је прихваћен самоуправни договор васпитно-образовних установа у области запошљавања.

10. јун

Завршена је редовна настава у овој школској години и одржане су седнице одељенских већа.

11. јун

Одржана је седница Наставничког већа на којој су разматрана следећа питања: утврђивање оцена из владања ученика, одељивање похвалница и награда најбољим ученицима, организовање летњег логоровања ученика у Зеленики у II

половини јуна, и утврђивање предлога за организовање наставних екскурзија на почетку нове школске године.

29. јуни
Одржана је седница Савета школе на којој су разматрана следећа питања: извештај о полугодишњем попису инвентара школе, извештај службе друштвеног књиговодства о прегеду финансијског пословања школе, исплата регреса за годишњи одмор, извођење техничких радова на школској згради и њено припремање за нову школску годину, измене правилника о стипендирању радника школе и утврђен је распоред коришћења годишњег одмора радника школе.

1. јули – 20. август
Сви наставници школе користили су годишњи одмор.

Школска 1971/72. година

20. август 1971. године
Наставници су се вратили са годишњег одмора и почели су редовни рад.

21. август
Почело је полагање поправних испита.

24. август
Одржана је седница Савета школе на којој је поднесен извештај о финансијком пословнику у првих шест месеци и одлучено о набавци лабораторије за наставу страних језика.

27. август
Одржана је седница Наставничког већа на којој су разматрана следећа питања: припреме за почетак рада у новој школској години, подела предмета и одељења на наставнике и извршен је избор руководилаца стручних актива.

30. август
Почело је полагање завршног испита у јесењем року, који је трајао до 11. септембра.

1. септембар
Почео је упис ученика у нову школску годину, који је завршен 2. септембра. У нову школску годину уписани су само III, IV и V разред – свега 173 ученика а од тога:

у III разред – 2 одељења са 62 ученика, IV разред – 2 одељења са 51 учеником и V разред – три одељења са 60 ученика. И ове школске године није извршен упис ученика у I разред.

На почетку школске године започели су рад следећи радници школе:

1. Драгослав Симић, проф[есор] – директор,
2. Емилија Наумовић, проф[есор] географије
3. Милослава Младеновић, проф[есор] немачког и енглеског језика са ½ радног времена
4. Петар Живковић, проф[есор] музичког васпитања са ½ радног времена
5. Загорка Цветковић, проф[есор] српскохрватског језика
6. Споменка Протић, проф[есор] српскохрватског језика
7. Драгица Величковић, проф[есор] француског језика
8. Живорад Стокић, проф[есор] руског језика
9. Софија Ђуров, проф[есор] физике са ½ радног времена
10. Милка Николић, проф[есор] физичког васпитања
11. Љиљана Кнежевић, проф[есор] педагогије
12. Милан Јелчић, проф[есор] биологије са ½ радног времена
13. Богољуб Трифуновић, проф[есор] филозофије
14. Војимир Николић, проф[есор] психологије
15. Војин Зарупски, проф[есор] историје са ½ радног времена
16. Миленко Матејић, наст[авник] математике
17. Милица Чупић, рачуновођа,
18. Боривоје Спасојевић, ВКВ машинбравар
19. Мирослав Петровић, КВ столар
20. Радивоје Живановић, КВ молер и ложач парних котлова
21. Ђорђе Јелић, пом[оћни] службеник
22. Миодраг Нејковић, пом[оћни] службеник
23. Десанка Марјановић, пом[оћни] службеник
24. Аница Спасојевић, пом[оћни] службеник
25. Даница Живановић, пом[оћни] службеник

На почетку школске године раскинули су радни однос са школом:

1. Вујо Кнежевић, проф[есор] педагогије отишао је у Београд,
2. Оливера Стојановић, проф[есор] српскохрватског језика прешла је у Економски шк[олски] центар у Пожаревцу,
3. Божидар Стојановић, проф[есор] географије прешао је са по пола радног времена у Школу за КВ раднике и Пољопривредну школу у Пожаревцу

4. Ружица Марковић, проф[есор] математике прешла је у Економски школски центар у Пожаревцу,
5. Радмила Савић, проф[есор] математике прешла је у Гимназију у Пожаревцу,
6. Мирјана Јелчић, проф[есор] хемије прешла је у Гимназију у Пожаревцу,
7. Надежда Пејчић, наст[авник] ликовног васпитања отишла је у пензију.

Са по једном половином радног времена прешли су у друге школе: Војин Зарупски, проф[есор] историје - у Пољопривредну школу, а Милослава Младеновић, проф [есор] енглеског и немачког језика, Петар Живковић, проф[есор] музике, Милан Јелчић, проф[есор] биологије прешли су у Гимназију у Пожаревцу.

Као спољни срадници у настави хонорарно су радили: Мирјана Јелчић, проф[есор] хемије; Божидар Стојановић, проф[есор] техничког образовања; Пејчић Надежда, наст[авник] ликовног васпитања, Живорад Тасић, лекар – здравствено васпитање и Живорад Панић, наст[авник] предвојничке обуке.

6. септембар
Почела је редовна настава у новој школској години.

20. септембар
Одржана је седница Наставничког већа на којој су разматрана следећа питања: извештај о раду школске 1970/71. године, програм рада школе у новој школској години и примљен је у радни однос Миленко Матејић, наставник математике.

30. септембар
Изршен је систематски лекарски преглед свих радника школе.

1. октобар
Одржан је општи родитељски састанак на коме је поднесен извештај о раду школе у протеклој школској години и поднесена информација о раду у новој школској години.

5. октобар
Одржана је седница Савета школе на којој су разматрана следећа питања: утврђена је листа архивског материјала са роковима чувања и решавана су нека персонална питања.

12. октобар
Одржана је седница Наставничког већа на којој су разматрана следећа питања: утврђен је предлог наше школе за Вукову награду, разматрани су захтеви других средњих школа из града да им се дозволи коришћење школске зграде ове школе и анализиране су појаве крађе ђачких ствари у школи.

14. октобар
Наставници су отпутовали на стручну екскузрију у СССР на којој су остали до 24. октобра.

17. новембар
Одржана је седница Наставничког већа на којој су разматрана следећа питања: утврђене цене за рад ментора на условима педагошке праксе ученика, дисциплински преступи ученика и прихваћен је предлог Споразума о минималном личном дохотку.

24. новембар
Одржана је седница наставничког већа на којој су утврђене теме за домаће радове ученика на завршном испиту.

26. новембар
Завршен је први класификациони период и одржане су седнице одељенских већа.

1. децембар
Љиљана Кнежевић, проф[есор] педагогије раскинула је радни однос са школом због одласка у Београд.

22. децембар
Одржана је седница Радне заједнице и Савета школе на којој су разматрана следећа питања: повећање личних доходака радника школе, пружање помоћи Вијетнаму и извршен је избор комисије за попис инвентара.

Одржана је седница Наставничког већа на којој су разматрана следећа питања: решавање молби ученика за додељивање кредита и изабрани су испитни одбор и испитне комисије и утврђен распоред полагања завршног испита у јануарском року.

10. јануар 1972.
Почело је полагање завршног испита у јануарском испитном року.

15. јануар
Завршена је настава у првом полугођу и одржане су седнице одељенских већа.

20. јануар
Одржана је седница Наставничког већа на којој је утврђен распоред послова на крају првог полугођа.

6. фебруар
Почела је редовна настава у другом полугођу.

16. фебруар
Одржана је седница Наставничког већа на којој је извршена анализа рада у првом полугођу.

25. фебруар
Одржана је седница Радне заједнице и Савета школе на којој су поднесени извештаји о попису инвентара и о расходовању дотрајалог инвентара и усвојен је завршни рачун за 1971. годину.

13. март
У организацији општинског руководства Савеза омладине у свечаној сали говорио је ученицима наше школе Пера Симић председник Републичке конференције Савеза омладине.

15. март
Професори Музичке академије у Београду приредили су за наше ученике у свачној сали школе концерт дела класика.

17. март
Републичка заједница образовања усвојила је одлуку о локацији педагошких академија у СР Србији, којом се не предвиђе оснивање ове школе у Пожаревцу.
Одржана је седница Савета школе на којој је поднесена информација о горњој одлуци Републичке заједнице.

4. април
Рађен је пробни матурски писмени задатак из српскохрватског језика.

15. април
Завршен је класификациони период и одржане су седнице одељенских већа.

18. април
Ученици и наставници учествовали су на свечном дочеку Штафете младости.
Почело је полагање стручних испита у пролећном испитном року.

19. октобар
Одржана је седница Радне заједнице и Савета школе на којој је разматрана могућност завршавања школовања ученика који су у овој школи започели своје школовање и извршене су измене статута у томе што је, због смањења броја радника у школи, укинут Савет школе као орган управљања и његову функцију је преузела Радна заједница.
Одржана је седница Наставничког већа на којој је договорено о прослави Дана школе, утврђен је распоред педагошке праксе ученика V разреда, изабрани су испитни одбор и испитне комисије и утврђен је распоред полагања завршног испита у јунском испитном року.

26. април
Одржан је општи родитељски састанак на коме су родитељи упознати са свим могућностима за завршавање школовања ученика ове школе. Јединствено су родитељи изразили жељу да сви ученици заврше школовање у овој школи.

30. април
Загорка Цветковић и Споменка Протић, професори српскохрватског језика разрешене су дужности у овој школи због одласка на дужности директора двају основних школа у Пожаревцу.

5. мај
Одржана је седница Наставничког већа на којој је поднесен извештај о успеху на крају класификационог периода.

5, 6. и 7. мај
Ученици IV и V разреда у оквиру предвојничке обуке имали су практичне вежбе.

8. мај
Одржана је седница Радне заједнице на којој су додељене Спомен плакете школе, поднесен извештај о обрачуну финансијских средстава за 1972. годину, донесена одлука о исплати регреса за годишњи одмор радника и поднесен предлог за измену правилника о расподели личних доходака.

9. мај
Дан школе прослављен је организовањем једнодневних излета ученика и радника школе по маршрути: Пожаревац-Деспотовац, Ресавска пећина, Покајница, Пожаревац.

18-24. мај
Извршена је педагошка пракса ученика V разреда у вежбаоници школе и другим основним школама у Пожаревцу.

24. мај
Завршена је настава за ученике V разреда и одржане су седнице одељенских већа.
Одржана је седница Наставничког већа на којој је донесена одлука о додељивању специјалних диплома и похвалница и о награђивању најбољих ученика V разреда.

26. мај
Одржана је седница Радне заједнице на којој су прочитали акт Скупштине општине и закључци Савета за образовање са предлозима о даљем коришћењу зграде и инвентара Учитељске школе и донесена је одлука о извођењу радова на уређењу школског парка.

26. мај
Педагошка пракса ученика IV разреда организована је у вежбаоници школе 26. V и 3. VI 1972. године.
Организовано је свечано матурско вече матураната ове школске године на коме су учествовали и сви наставници школе.

9. јуни
Почело је полагање завршног испита у јунском испитном року.

15. јуни
Завршена је редовна настава, која је била продужена због епидемије вариоле, и одржане су седнице одељенских већа на којима је утврђен успех ученика.
Одржана је седница Наставничког већа на којој је донесена одлука о похваљивању и награђивању ученика који су постигли најбољи успех.
Одржана је седница Радне заједнице на којој је усвојен предлог за увођење месног самодоприноса грађана и усвојен је уговор са гимназијом у Пожаревцу о заједничком коришћењу зграде и опреме Учитељске школе.

16. јуни
Ученици V разреда почели су полагања поправног испита.

20. јуни
Ученици IV разреда отишли су у Зеленику на летње логоровање, где су остали до 5. јула.

24. јуни
Саопштен је успех кандидата на завршном испиту и извршено је свечано уручивање диплома.

28. јуни
Одржана је седница Радне заједнице на којој је донесена одлука о преношењу непотребног инвентара другим школама, одлука о изради кабинета за наставу биологије и одлука о расписивању конкурса за избор директора, пошто четворогодишњи мандат садашњег директора истиче 31. августа 1972. године.
Одржана је седница Наставничког већа на којој је поднесен извештај о раду и успеху школе у овој школској години.

1. јули
Сви наставници користили су годишњи одмор од 1. јула до 20. августа, а остали радници одмор су користили по посебном распореду.

Школска 1972/73. година

21. август 1972.
Дошли су наставници са годишњег одмора и почели су редовни рад.
Почело је полагање поправног испита.

30. август
Почео је упис ученика у нову школску годину, који је завршен 1. септембра ове године. У нову школску годину уписани су само ученици IV и V разреда и то у IV разред – 51 и V разред 48 ученика. Свега 99 ученика. У оба разреда формирана су по 2 одељења.

21. август
Одржана је седница Наставничког већа на којој су разматрана следећа питања: утврђивање распореда полагања поправног и завршног испита, упис ученика у нову школску годину, организовање екскурзије на почетку школске године.

28. август

Одржана је седница Наставничког већа на којој је донесена одлука о расписивању конкурса за пријем наставника на одређено време са смањеним бројем часова.

Одржана је седница Радне заједнице на коој је утврђена систематизација радних места и донесена одлука о куповини инвентара.

1. септембар

У зграду ове школе пресељена је Гимназија из Пожаревца. Учитељска школа и Гимназија у овој школској години заједнички ће организовати васпитно-образовни рад (јединствени програм васпитно-образовног рада школе, јединстени рад Наставничког већа – јединствена организација рада и јединствен рад Школске конференције Савеза омладине). Записници са седнице Наставничког већа водиће се у Књизи Записника наставничког већа Гимназије, а посебно ће у Књизи записника Учитељске школе водити само записници одвојеног Наставничког већа Учитељске школе када за то постоје разлози.

1. септембар

На почетку школске године започели су рад следећи радници:

1. Драгослав Симић, директор школе
2. Младеновић Милослава, проф[есор] енеглеског са ½ радног времена
3. Живковић Петар, проф[есор] музике са ½ радног времена
4. Николић Војимир, проф[есор] психологије
5. Зарупски Војин, проф[есор] историје са ½ радног времена
6. Трифуновић Богољуб, проф[есор] филозофије
7. Матејић Миленко, наст[авник] математике
8. Милица Чупић, рачуновођа
9. Спасојевић Радивоје, ВК машинбравар
10. Петровић Мирослав, КВ столар
11. Живановић Радивоје, ВК машинбравар
12. Спасојевић Аница, пом[оћни] службеник
13. Марјановић Десанка, пом[оћни] службеник
14. Нејковић Миодраг, пом[оћни] службеник – ложач
15. Николић Миланка, проф[есор] физичког васпитања

На почетку школске године раскинули су радни однос са школом од 1. IX 1972. године:

1. Живорад Стокић, проф[есор] руског због одласка на дужност директора Привредно-економског школског центра у Пожаревцу
2. Софија Ђуров, проф[есор] физике због преласка за професора Гимназије у Пожаревцу
3. Милан Јелчић, проф[есор] биологије због преласка за професора привредно-економског школског центра у Пожаревцу са ½ радног времена, јер је са ½ радног времена већ засновао радни однос са Гимназијом у Пожаревцу
4. Емилија Наумовић, проф[есор] географије због одласка у пензију.

Као спољни сарадници хонорарно су радили следећи наставници:

1. Стојановић Оливера, проф[есор] српскохрватског језика
2. Радоњић Радмила, проф[есор] педагогије
3. Анђелковић Мирјана, апсолвент педагогије
4. Антић Милорад, проф[есор] педагогије
5. Винуловић Урош, проф[есор] педагогије
6. Радовановић Радомир, проф[есор] педагогије
7. Медурић Милана, проф[есор] географије
8. Устенко Петар, проф[есор] руског језика
9. Јелчић Милан, проф[есор] биологије
10. Арсић Мирослав, проф[есор] ликовног васпитања
11. Васић Слободан, наст[авник] техничког образовања
12. Божидар Стојановић, проф[есор] техничког образовања
13. Панић Живорад, наст[авник] одбране и заштите

4. септембар

Одржана је седница Наставничког већа на којој су разрешени дужности наставници који су отишли из школе, извршен је избор нових наставника – сталних сарадника и поднесен извештај о успеху са поправног испита.

4. септембар

Одржана је седница Радне заједнице на којој се представницима друштвене заједнице на којој је за директора школе поново изабран досадашњи директор ове школе Драгослав Симић, професор педагогије и дата је сагласност да он истовремено буде и директор Гимназије у Пожаревцу. На овој седници поднесена је информација да је Општинска заједница у Пожаревцу доделила овој школи Плакету као признање за постигнуте резултате у васпитно-образовном раду.

6. септембар
Почела је редовна настава у новој школској години

9. септембар
Свршеним ученицима ове школе који су у јесењем року положили завршни испит подељене су дипломе.

11. септембар
Одржана је седница Наставничког већа на којој су размотрена следећа питања: концепција планирања рада одељенских већа и разредних старешина и организациона питања наставе.

25. септембар
Одржана је седница Радне заједнице на којој су дати предлози за додељивање Октобарске награде и извршене су измене Правилника о расподели личних доходака.

28. септембар
Одржана је седница Наставничког већа у проширеном саставу са представницима друштвене зајединице и ученичким – омладинским руководиоцима на којој је усвојен годишњи програм васпитно-образовног рада за школску 1971/72. годину и извештај о изведеним наставним екскурзијама.

13. октобар
Одржана је седница Наставничког већа на којој је извршена подела задужења на наставнике на основу годишњег програма рада школе

16. октобар
Нејковић Миодраг, ложач парних котлова и помоћни службеник школе раскинуо је радни однос и прешао на рад у предузеће – Ауто-Шумадија у Пожаревцу.
Почело је полагање стручног испита.
Одржане су седнице одељенских већа IV и V разреда на којима су ови стручни органи донели годишње програме рада.

24. октобар
У школи је отворена изложба фотографија у оквиру прославе Дана ОУН.[79]

1. новембар
Мајор М. Симоновић је одржао за ученике предавање о концепцији општенародне одбране.
Београдски музички ансамбл „Промузика“ приредио је у школи концерт за ученике.

3. новембар
Одржана је седница Наставничког већа у проширеном саставу са ученицима – представницима одељенских заједница и омладинским руководством на којој је разматрано питање васпитног и идејног рада са ученицима.

6. новембар
У школи је отворена изложба посвећена октобарској револуцији.

7. новембар
Др Миомир Бранковић одржао је ученицима предавање о штетном деловању пушења.
Одржана је седница Наставничког већа на којој је усвојен програм културне и јавне делатности школе, утврђен распоред рада секција слободних ученичких активности и научних група и извршена анализа неких појава непоштовања кућног реда.

9. новембар
Одржана је седница Радне заједница на којој је поднесен извештај о деветомесечном финансијском пословању.

13. новембар
Др М[иомир] Бранковић одржао је за ученике предавање о штетном деловању алкохола.

14. новембар
Одржана је седница Наставничког већа на којој су усвојене теме за домаће радове ученика на завршном испиту.

15. новембар
Ученици и радници школе учествовали су у акцији добровољног давања крви.

20. новембар
Др М[иомир] Бранковић одржао је за ученике предавање о наркоманији.

79 Организација уједињених нација.

22. новембар
У школи је одржан јавни час у оквиру прославе I заседања АВНОЈ-а.

25. новембар
Др Стеван Безданов, директор Института за истраживање и развој образовања одржао је за просветне раднике пожаревачког краја предавање на тему – *Где смо и куда идемо у образовању*. Предавању су присуствовали и ученици V разреда и наставници ове школе.
Одржана је седница одељенских већа на којој је утврђен успех на I класификационом периоду.

4. децембар
Живојин Ђокић, професор Гимназије одржао је за ученике предавање на тему – *Лењин о задацима младих*.

5. децембар
Одржана је седница Радне заједнице на којој су разматрана следећа питања: избор комисија за попис инвентара, примена Посебног друштвеног договора о расподели дохотка и личних доходака и избор једног члана Скупштине Општинске КПЗ.[80]

7. децембар
Одржана је годишња изборна конференција Школске конференције Савеза омладине на којој је одлучено да се формира јединствена омладинска организација Гимназије и Учитељске школе.

16. децембар
Музички ансамбл Гарнизона ЈНА у Пожаревцу свирао је игранку у сали школе за ученике и војнике.

18. децембар
Д[рагољуб] Васев, професор Гимназије одржао је за ученике предавање о коришћењу слободног времена.

19. децембар
У касарни „Вељко Дугошевић“ у Пожаревцу приређен је сусрет наших ученика и војника.
Одржана је седница Наставничког већа на којој је поднесен извештај о успеху школе у I тромесечју и разматран је Нацрт закона о средњем образовању.

80 Културно-просветне заједнице.

21. децембар
Одржана је свечана академија у част Дома ЈНА.

28. децембар
Одржана је седница Радне заједнице на којој су разматране молбе радника школе за решавање стамбених питања.

4. јануар 1973.
Одржана је седница Наставничког већа на којој је разматран материјал Међуопштинског просветно-педагошког завода у Пожаревцу о модернизацији наставе.

15. јануар
Завршена је настава у I полугођу и одржане су седнице одељенских већа.

16. јанура
Одржана је седница Наставничког већа на којој је одлучено о похваљивању ученика – појединаца и одељења за успех у I полугођу и о васпитно-дисциплинским мерама и утврђен је распоред послова наставника на крају I полугођа.

17. јануар
Ученицима су подељене књижице и саопштен је полугодишњи успех.

18. и 19. јануар
За просветне раднике чланове СК[81] и остале просветне раднике који предају предмете друштвених наука у Пожаревцу је одржан семинар о марксистичком образовању.

1. и 2. фебруар
В[ојин] Зарупски, професор историје био је у Београду на стручном семинару.

3. фебруар
Почело је полагање завршног испита у јануарском испитном року.

6. фебруар
Почела је настава у II полугођу.

81 Савеза комуниста.

13. фебруар
Одржана је седница Наставничког већа у проширеном саставу са представницима ученика и представницима друштвене заједнице у Радној заједници школе на којој је поднесен извештај о раду у I полугођу.

17. фебруар
Одржана је седница Радне заједнице на којој су разматрана следећа питања: извештај комисије о попису инвентара и завршни рачун за 1973. годину, структура четрдесеточасовне радне недеље наставника и давање новчаног прилога за градњу Спомен дома у Кумровцу.

21. фебруар
Одржан је општи родитељски састанак на коме је поднесен извештај о успеху школе у I полугођу.

27. фебруар
Др Ранко Јаковљевић, директор Центра за наставни филм у Београду одржао је за наставнике предавање о савременој технологији и организовању и примени АВ[82] средстава.

3. март
Драган Јовановић, васпитач КПД[83] у Забели одржао је ученицима предавање о малолетничкој деликвенцији.

6. март
У част прославе Дана жена у школи је изведен пригодан рецитал.

9-11. март
В[ојин] Зарупски, професор историје био је на семинару о идејно-васпитном садржају наставе друштвених наука, који је организовао факултет политичких наука у Београду.

13. март
Одржана је прва седница новоизабраног Савета родитеља школе, који је изабран као заједнички орган Учитељске школе и Гимназије за председника јее изабран инжењер Живојин Лиловић.

15. март
Одржана је седница Наставничког већа у проширеном саставу са представницима ученика на којој су разматрана следећа питања: Марксистичко образовање и друштвено-политичко васпитање ученика и наставника, култура и јавна делатност школе и организовање забавног живота ученика у школи.

16-18. март
Богољуб Трифуновић, проф. филозофије био је у Београду на семинару о идејно-васпитном садржају наставе друштвених наука. Семинар је организовао Факултет друштвених наука у Београду.

19. март
Радиша Ранковић, дипл. економиста говорио је ученицима о монетарној кризи у свету.

22. март
Одржана је седница Наставничког већа на којој су разматрана следећа питања: рад Савета родитеља школе, спровођење Правилника о кућном реду и организовање пролећног кроса ученика.

27. март
Одржана је седница Савета родитеља школе на којој је разматран рад одељенских савета родитеља.

2. април
В[ојин] Зарупски, проф. историје одржао је за ученике предавање о религији и видовима њеног испољавања

9. април
Завршено је тромесечје и одржане су седнице Одељенских већа.

10. април
Одржана је седница Наставничког већа на којој су разматрана следећа питања: припреме за учешће школе на фестивалу младости и оптерећеност ученика.

11. април
Драгослав Симић, директор школе одржао је за ђачке родитеље предавање о томе како родитељи могу помоћи својој деци у учењу.

82 Аудио-визуелних.

83 Казнено-поправни дом.

22. април
Одржана је музичко литерарна приредба на Фестивалу младости, чији су програм заједнички припремали ученици Учитељске школе и Гимназије.

23. април
Ученици и наставници учествовали су на дочеку Штафете младости, а 24. IV учествовали су у њеном испраћају.

5. мај
Сви ученици учествовали су на пролећном кросу који је организован у Заови.

6. мај
Ученици V разреда радили су пробни матурски задатак из српскохрватског језика.

9. мај
Дан школе прослављен је организовањем једнодневних излета за све ученике и раднике школе.

16. мај
Иван Калцина,[84] сарајевски гитариста приредио је у школи концерт дела композитора који су компоновали за гитару.

20. мај
У школи је отворена изложба фотографија о учешћу младих на радним акцијама.

21. мај
Завршена је настава за ученике V разреда и одржане су седнице одељенских већа.
Одржана је седница Наставничког већа на којој су разматрани дисциплински преступи ученика, донесене одлуке о додељивању специјалних диплома, похвалница и награђивању најбољих ученика V разреда, извршен је избор испитног одбора и испитних комисија и утврђен је распоред полагања завршног испита.

23. мај
Организовано је матурско вече ученика на коме су учествовали и наставници школе.

84 Рођен у Сарајеву 1940. године. Дипломирао је архитектуру, стварао као музичар и сликар. Један од познатих гитариста у бившој Југославији.

24. мај
Ученицима V разреда извршена је подела сведочанстава и саопштен је успех који су постигли у завршном разреду.

4. јуни
Почело је полагање завршног испита, који је завршен 23. јуна.

12. јуни
Завршена је настава у II полугођу за ученике IV разреда и одржане су седнице одељенских већа.
Одржана је седница Наставничког већа на којој је одлучено о похваљивању и награђивању ученика који су постигли најбољи успех и утврђен распоред послова наставника до почетка нове школске године.

22. јуни
Почело је полагање поправног испита који се у јунском року организује за ученике завршног разреда.

25. јуни
Одржана је седница Испитног одобра на којој је утврђен општи успех кандидата који су полагали завршни испит у јунском року.

26. јуни
Саопштен је успех који су ученици постигли на завршном испиту и ивзршена је подела диплома.
Одржана је седница Радне заједнице на којој су разматрана следећа питања: формирање друштвене контроле у школи, спровођење друштвеног договора о расподели дохотка и личних доходака у школи, доношење одлуке о набавци наставних средстава и разматрање захтева сиромашних ученика за додељивање социјалне помоћи.

30. јуни
Одржана је седница Наставничког већа на којој је поднесен извештај о успеху школе у настави у овој школској години и успеху на завршном испиту у јунском испитном року и утврђен је распоред коришћења годишњих одмора наставника.

1. јули
Сви наставници били су на годишњем одмору од 1. јула до 20. августа.

13-18. август
Извршено је пријављивање ученика за полагање поправног и завршног испита.

20. август
Сви наставници јавили су се на дужност и почело је полагање поправног испита.

21. август
Одржана је седница Наставничког већа на којој је донесена одлука о расписивању конкурса за наставнике са непуним радним временом.

23-28. август
Обављено је полагање завршног испита у јесењем испитном року.

27. август
Одржана је седница Наставничког већа на којој су разматрана следећа питања: организовање наставе по сменама, припреме за поделу предмета за наставнике и набавка уџбеника за ученике.
Попис инвентара школе извршен је 27. и 28. августа.

30. и 31. август
Извршен је упис ученика у нову школску годину.

31. август
Одржана је седница Наставничког већа на којој су разматрана следећа питања: материјал Педагошког завода о програмирању рада школе и усавршавању рада стручних органа и извршена је подела предмета и одељења на наставнике.

31. август
Одржана је седница Радне заједнице на којој је извршен избог наставника који ће радити у новој школској години: Матејић Миленко, апсолвент ПМФ са целим радним временом на одређено време до краја школске године, Радмила Радоњић, проф[есор] педагогије – за 4 часа методике познавања природе и друштва и познавања друштва, Васев Драгољуб, проф[есор] педагогије – за 4 часа педагогије, Милорад Антић, проф[есор] педагогије – за 6 часова методике српскохватског језика, Љиљана Јовановић, проф[есор] француског језика – за 2 часа француског језика, Петар Устенко, проф[есор] руског језика – за 2 часа руског језика, Оливера Стојановић, проф[есор] српскохватског језика – за 4 часа српскохватског језика, Божидар Стојановић, проф[есор] – за 4 часа методике општетехничког образовања, Мирослав Арсић, проф[есор] академски сликар – за 4 часа методике ликовног васпитања, Милан Јелчић, проф[есор] биологије – за 2 часа методике познавања природе и Томић Живорад, наставник - за 4 часа одбране и заштите.

Школска 1973/74. година

1. и 2. септембра 1973.
Извршен је упис ученика у нову школску годину. Ове последње школске године рада Учитељске школе у Пожаревцу уписан је само пети разред са два одељења – свега 50 ученика.

5. септембар
Почела је редовна настава. Рад ове школске године почео је под најтежим условима – из школе је отишао велики број сталних наставника, као спољни сарадници изабрани су неки наставници који су без икаквог искуства у раду у овој врсти школе.
И материјални услови рада школе ове школске године били су врло лоши. Настава је изведена често у неодговарајућим просторијама, а наставна средства била су мање доступна јер су њима руковали наставници Гимназије.
Ове школске године, као и претходне, планирана [је] јединствена организација васпитно-образовног рада Учитељске школе и Гимназије, која од прошле школске године ради у згради Учитељске школе.
На почетку школске године остали су у школи да раде следећи наставници:
1. Драгослав Симић, проф[есор] – директор школе
2. Трифуновић Богољуб, проф[есор] филозофије
3. Николић Војимир, проф[есор] психологије
4. Зарупски Војин, проф[есор] историје
5. Живковић Петар, проф[есор] музичког васпитања
6. Николић Милка, проф[есор] физичког васпитања
7. Матејић Миленко, апсолвент математике на ПМФ

Остали радници школе:
1. Чупић Милица, административно-фин[ансијски] службеник
2. Спасојевић Радивоје, VKV машинбравар
3. Петровић Мирослав, KV столар

4. Живановић Радивоје, KV молер и ложач
5. Марјановић Десанка, пом[оћни] службеник
6. Спасојевић Аница, пом[оћни] службеник

Спољни сарадници, који нису у сталном радном односу у школи:
1. Милорад Антић, проф[есор] педагогије
2. Радмила Радоњић, проф[есор] педагогије
3. Драгољуб Васев, проф[есор] педагогије
4. Љиљана Јовановић, проф[есор] француског језика
5. Петар Устенко, проф[есор] руског језика
6. Мирослав Арсић, проф[есор] – академски сликар
7. Милан Јелчић, проф[есор] биологије
8. Живорад Томић, наст[авник] одбране и заштите

7. септембар
Одржана је седница Наставничког већа на којој су разматрана следећа питања: програмирање рада школе, оганизовање наставних екскурзија за ученике, извештај о успеху на поправном испиту, извештај о набавци књига за ученике и распоред полагања завршног испита у јесењем року.

12. септембар
Одржана је седница Наставничког већа на којој су утврђени оријентациони задаци за изграду годишњег програма рада школе.

13. септембар
Одржана је седница Радне заједнице на којој је поднесен извештај о финансијском пословању.

18. септембар
Одржана је седница Наставничког већа на којој је било речи о припремама за извођење екскрузије са ученицима и о предузимању мера за заштиту од епидемије колере.

20. септембар
Одржана је седница Радне заједнце са представнцима ученика и Савета родитеља на којој је размотрен и усвојен извештај о раду школе у прошлој школској години.

20-24. септембар
Изведена је наставна екскурзија која је имала следећи правац: Пожаревац, Ниш, Охрид, Скопље, Т[итов] Велес, Прилеп, Битољ, Св[ети] Наум, Отешево, Струга и Пожаревац.

24. септембар
Одржана је седница Наставничког већа на којој су разматрана следећа питања: задаци школе на спровођењу Резолуције III конференције СКЈ и извештај о набавци књига.

25. септембар
Одржана је седница Наставничког већа на којој су, заједно са представницима ученика и Савета родитеља, разматрани и усвојени: Годишњи програм васпитно-образовног рада школе, План рада Наставничког већа и план рада директора школе.

11. октобар
Одржана је седница Наставничког већа на којој је потврђено задуживање наставника у оквиру 42-часовне радне недеље и поднесен извештај о изведеним екскурзијама.

14. октобар
Ученици су били на акцији брања кукуруза на имању „Воћекомбината“ у Пожаревцу.

15. октобар
Ученици су присуствовали полагању венаца на споменике у Спомен парку на Чачалици.

26. октобар
Одржана је седница Наставничког већа на којој су утврђене теме за домаћи рад на завршном испиту и разматрано питање организовања игранки за ученике у школској сали.

15. новембар
Одржана је седница Наставничког већа на којој је разматрано питање организовања прославе 30-годишњице од оснивања АВНОЈ-а.

23. новембар
Одржана је седница Наставничког већа на којој су разматрана следећа питања: Извештај просветне инспекције о додељивању специјалних диплома ученицима за изузетан успех, планирање наставног рада и припремање наставника за часове и послови у вези са завршавањем I класификационог периода.

28. новембар
Одржане су седнице одељенских већа на којима је утврђен успех ученика на крају првог класификационог периода.

7. новембар
Одржан је јавни час посвећен револуционару Благоју Паровићу.

24. новембар
Ученици су колективно гледали филм „Сутјеска“.

27. новембар
Одржана је у школи свечана академија у част Дана Републике.

5. децембар
Одржана је седница Радне заједнице школе на којој је извршено конституисање школе као Организације удруженог рада и донесена одлука о њеном упису у регистар код Окружног привредног суда у Пожаревцу.

19. децембар
Одржана је седница Наставничког већа на којој је разматран извештај о успеху на крају I клас[ификационог] периода, извршена је критичка анализа распореда часова и договорено о прослави Дана Армије и организовању дочека Нове године за ученике.

25. децембар
Одржана је седница Радне заједнице на којој је усвојен нови Статут школе и Самоуправни споразум о одређивању међусобних односа радника у удруженом раду.

1. и 2. јануар 1974.
Школа није радила због новогодишњих празника. За ученике организован је дочек Нове године у свечаној сали школе уз пригодан програм.

14. јануар
Одржана је седница Наставничког већа на којој су разматрана следећа питања: Упутство за спровођење мера за заштиту од колере, осигурање ученика и договор [о] пословима на крају I полугођа.

16. јануар
Завршена је настава у I полугођу и одржане седнице одељенских већа на којима је утврђен успех ученика.

12. јануар
Одржана је седница Радне заједнице на којој је поднесен извештај о финансијском пословању у 1973. години и одлучено о приступању школе Титовом фонду.

17. јануар
Одржана је седница Наставничког већа на којој је одлучено о изрицању васпитно-дисциплинских мера ученицима и о похваљивању ученика на крају I полугођа.

Од 17. јануара до 4. фебруара
Зимски полугодишњи распуст ученика.

24. јануар
Одржана је седница Радне заједнице школе на којој је разматрана жалба Ђорђевић Славице ученице V_2 на одлуку Наставничког већа о њеном искључењу из школе.

26. јануар
Одржана је седница Наставничког већа на којој су разматрана следећа питања: политизација цркве и задаци Савеза комуниста у васпитно-образовним установама, успех у настави на крају I полугођа и прослава 50. годишњице од смрти В. И. Лењина.

4. фебруар
Почела је настава у II полугођу.

6. март
Одржана је седница Радне заједнице на којој је одлучено да директор школе због преласка на рад у ППЗ[85] у Смедереву за саветника разредне наставе, остане у школи са ½ радног времена на дужности директора школе до њеног укидања и разматране су молбе радника за додељивање стамбених кредита.

9. март
Организовано је другарско вече поводом прославе Дана жена, на којој је приређен и испраћај чановима колектива, који су престали да раде у школи.

30. март
Одржана је седница Наставничког већа на којој је разматран успех на крају класификационог периода II полугођа.

85 Просветно-педагошки завод.

6. април
Одржана је седница Наставничког већа на којој је извршена анализа реализације наставног плана и програма, организације предагошке праксе и извршен је избор Испитног одбора и испитних комисија за полагање завршног испита.

22. 23. и 24. априла
Организовано је гађање – практична настава из одбране и заштите.

27. април
Одржана је седница Радне заједнице на којој је договорено о прослави Дана школе, поднесен извештај о неким проблемима у вези са купљеним становима за раднике школе и разматрано учешће ове школе у материјалним трошковима за одржавање школске зграде.

1. и 2. мај
Због прославе празника рада, школа није радила.

12. мај
У оквиру прославе Дана школе за ученике и раднике школе организован је једнодневни излет до Стражилова, Новог Сада и Иришког Венца.

13. до 19. маја
Организована је једнонедељна педагошка пракса ученика.

13. мај
Одржана је седница Радне заједнице на којој је одлучено о исплати отпремнине радницима школе који још нису обезбедили друго радно место, о исплати менторског додатка Основној школи „В[елько] Дугошевић“ у Пожаревцу, о куповини једне слике сликара Мирослава Арсића, о начину исплате дела цене за купљене столове по анексу уговора и разматрано је питање преношења школске зграде и опреме Гимназији „Ј[ован] Шербановић“ у Пожаревцу.

20. мај
Одржане су седнице одељенских већа на којима су утврђене годишње оцене и општи успех ученика и оцене из владања.

20. мај
Одржана је седница Наставничког већа на којој су утврђене оцене из владања ученика којима су изрицане казне укора Наставничког већа, одлучено о додељивању награда, похвалница и специјалних диплома ученицима, утврђен распоред полагања поправног и завршног испита и договрено о изради годишњег извештаја.

21 – 25. маја
Пријављивање ученика за полагање поправног и завршног испита.

27. мај
Обављено је полагање поправног испита.

10. јун
Почело је полагање завршног испита по следећем распореду: 10. VI - одбрана домаћег рада за одличне ученике, 11. VI – писмени задатак из српскохрватског језика, 12. VI – писмени задатак из математике, 13, 14. и 15. VI – усмени испит из педагогије и психологије, 16, 17. и 18. VI – одбрана домаћег рада, 19, 20, 21. и 22. VI – усмени испит из математике са методиком и српскохрватског језика са методиком.

24. јун
Одржана је седница Испитног одбора на којој је утврђен општи успех кандидата који су полагали завршни испит.

28. јун
Саопштен је успех на завршном испиту и подељене су дипломе.

28. јун
Одржана је седница Радне заједнице на којој је разматран извештај о финансијском стању школе, извештај о преношењу основних средстава Гимназији и захтев Историјског архива у Пожаревцу.

12. јули
Одржана је седница Радне заједнице на којој је одлучено о преношењу школске библиотеке и обавезе отплате кредита за школску зграду Гимназији у Пожаревцу, решене су молбе радника школе за додељивање стамбених кредита, утврђен је распоред коришћења годишњих одмора радника и разрешен је дужности Радивоје Живановић, КВ молер и ложач школе.

16. до 19. августа
Пријављивање за полагање поправног и завршног испита у јесењем року.

20. август
Почело је полагање завршног испита.

28. август
Одржана је седница Испитног одбора на којој је утврђен општи успех кандидата који су полагали завршни испти.

28. август
Одржана је последња седница Наставничког већа на којој је извршена анализа успеха у протеклој школској години.

28. август
Одржана је последња седница Радне заједнице школе на којој [је] поднесен извештај о финансијском пословању школе и договорено о раду на спровођењу поступка редовне ликвидације школе.

31. август
Учитељска школа „Вељко Дугошевић“ у Пожаревцу, на основу решења Скупштине општине Пожаревац, престала је са радом. После доношења Закона о педагошким академијама укинуте су све учитељске школе у СР Србији, а у Пожаревцу није предвиђено формирање педагошке академије.

Поступак редовне ликвидације школе спровешће Окружни привредни суд у Пожаревцу, а документацију школе преузеће на чување Историјски архив у Пожаревцу.

РЕГИСТАР ИМЕНА

А
Аксентијевић Боривоје 16, 19, 20, 24, 25
Анђелковић Мирјана 69
Антић Живорад 20, 22, 24
Антић Милорад 34, 36, 39, 44, 69, 75
Арсић Мирослав 69, 74, 75, 77

Б
Баковљев М. 53
Балоковић Јован 58
Барбијери Фране 56
Безданов др Стеван 71
Беренџија Михаило 58
Благојевић Лепосава 24
Блажевић Зоран 23, 24
Богдановић Б. 51
Богдановић Јелисавета 19
Брајевић др Цветко 51
Бранковић др Миомир 24, 50, 70
Бранковић Миодраг 59
Буквић Милан 20

Б
Васев Драгољуб 71, 74, 75
Васић Миодраг 25
Васић Светозар 25
Васић Слободан 69
Величковић Драгица 60
Величковић Стојан 20
Винуловић Урош 69

Г
Гајић Лепосава 24
Глишић Милован 53
Грубић Зденка 23
Грубић Олга 22, 24

Д
Дамјановић Богдан 22, 24
Димитријевић Ђорђе 19, 20
Драшковић Милорад 25
Дугошевић Вељко 8, 9, 26, 27, 30, 31, 32, 33, 34, 35, 37, 38, 45, 48, 60, 71, 77, 78
Дулић Војислав 33, 40

Ђ
Ђелић Ђорђе 55, 59, 60
Ђокић Живојин 71
Ђорђевић Драган 58
Ђорђевић Славица 76
Ђузепе Верди 27
Ђурић Наталија 31, 33
Ђуров Софија 61, 65, 69

Ж
Живановић Даница 65
Живановић Лепа 55
Живановић Милутин 25, 27
Живановић Радивоје 59, 65, 69, 75, 77
Живковић Даница 60
Живковић Милица 16, 19, 22
Живковић Петар 24, 29, 54, 59, 60, 65, 66, 69, 74
Живковић Радивоје 60

З
Зарупски Војин 56, 60, 65, 66, 69, 71, 72, 74

И
Ибровац Надежда 17
Ивановић Милица 17
Ивановић Радојка 20, 22
Иванчев Томислав 55, 59, 60

Ивошевић Бранко 31
Игњатовић Жарица 51, 53
Илић Анте 62
Илић Михајло 32

Ј
Јаковљевић др Ранко 72
Јанић Ђорђе 23, 24, 26
Јањић Ђорђе 25, 33, 36
Јелић Ђорђе 65
Јелчић Милан 46, 54, 59, 60, 65, 66, 69, 74, 75
Јелчић Мирјана 38, 46, 54, 55, 59, 60, 65, 66
Јовановић Александар 59
Јовановић Драган 72
Јовановић Љиљана 74, 75
Јовановић Магдалена 55
Јовановић Мирјана 39
Јовановић Светозар 24
Јовановић-Јелчић Мирјана .46
Јовичић Тихомир 22, 24

К
Калцина Иван 73
Кнежевић Вујо 42, 54, 56, 59, 65
Кнежевић Љиљана 43, 45, 46, 54, 60, 63, 65, 66
Кнежевић Мира 55
Кнежевић Мирјана 55, 59, 60
Колев Сребрен 20
Комарџић Љубица 19
Костић Ђорђе 16
Крговић Видак 16
Крстић Милија 24
Крсмановић Марија 56
Крунић Радојко 58
Кулунџић Јосип 46

Л
Лазић Љубиша 22, 23, 24
Лазић Мирослава 22
Лакићевић Михајло 20
Лебовић Ђорђе..... 53, 54
Лојаница Божидар 16
Лончар В. 61

М
Максимовић Десанка 63
Марић Дарка 34
Марјановић Десанка 55, 59, 60, 65, 69, 75
Марковић Вера 16, 19
Марковић Вукосава 24
Марковић Ружица 43, 44, 54, 55, 59, 66
Марковић Софија 38
Матејић Миленко 65, 66, 69, 74
Мацић М. 51
Медурић Милана 69
Миленковић Видосава 17
Миленковић Драгиња 39
Милетић Божидар 55, 60
Милетић Милан 17
Милетић Милун 17
Милић Гордана 61
Милић Селинка 27
Милошевић Иванка 24
Милошевић Милан 60
Милошевић Милена 17
Митровић Катарина 16, 19
Митровић Митра 15
Мићић Марија 24
Мишић Божидар 59
Младеновић Милослава 39, 50, 54, 59, 60, 65, 66, 69
Младеновић Ружица 60
Мудрински Гавра 60

Н
Наумовић Емилија 17, 20, 22, 39, 54, 59, 60, 65, 69
Нејковић Загорка 55, 59, 60
Нејковић Миодраг 55, 60, 65, 69, 70
Нејковић Славица 60
Ненадовић Веселинка 19, 36
Николић Војимир 55, 59, 60, 69, 74
Николић Живота 54, 60
Николић Загорка 24
Николић Миланка 69
Николић Милка 54, 59, 60, 74
Николић Мирко 16, 17, 20, 22, 24
Николић Олга 62
Ничковић др Р. 58

О
Обрадовић Драгана 21
Обрадовић Драгиња 19, 22, 24
Обрадовић Драгица 20
Обрадовић Јелена 22
Обрадовић Миланка 22
Обрадовић Олга 17

П
Павловић Милорад 22
Павловић Петар 15, 19, 20, 22
Пајић Младен 60
Пајић П. 39
Пандуровић Ружица 17, 20
Панић Вера 24
Панић Живорад 66, 69
Пантић Радослав 20
Паровић Благоје 76
Пејић Младен 54
Пејчић Надежда 39, 54, 59, 60, 66
Перковић Божидар 62
Петрикић Слободан 25
Петровић Миодраг 16, 19, 20, 22
Петровић Мирослав 60, 69, 74
Печник Иван 20, 22
Пичета Љубомир 24
Плетњев Игор 19
Поповић Јован Стерија 27
Поповић Миодраг 15, 19
Поповић Мирко 57
Првановић Десанка 19, 24
Продановић др Т. Т. 58
Протић Споменка39, ...43, 45, 51, 54, 59, 60, 65, 67
Пујкиловић Иван 25
Пурић Владимир 22, 24
Пушкин Александар Сергејевич 27

Р
Радовановић Радомир 22, 24, 25, 28, 31, 35, 69
Радоњић Радмила 69, 74, 75
Радуловић Миливоје 20, 22, 24, 32, 36, 38, 39, 54, 59, 60
Ранковић Радиша 72

С
Савић Радмила 60
Секуловић Војислав 62
Симић Драгослав 42, 47, 51, 54, 59, 60, 65, 69, 72, 74
Симић Пера 67
Симоновић М. 70
Скала Василије 52
Спасојевић Аница 55, 59, 65, 69, 75
Спасојевић Боривоје 52, 65
Спасојевић Радивоје 55, 60, 69, 74
Станисављевић Милева 16
Станковић Бора 57
Станојевић Богољуб 19
Станојевић М. 35
Станојевић Милан 8, 9

Станојловић Предраг 23, 24
Станојловић Станојло 25, 32, 39, 42, 54, 59
Станчић Божидар 16
Стевић Вера 15
Стевић Катарина 24
Стевић Милан 24
Стојадиновић Александар ..51
Стојадиновић Светислав ...24
Стојановић Александар 59
Стојановић Божидар 47, 48, 54, 55, 59, 60, 65, 66, 69, 74
Стојановић Љубица 15
Стојановић Миливоје 55, 59
Стојановић Новица 37
Стојановић Оливера 30, 39, 43, 46, 54, 59, 60, 65, 69, 74
Стојановић Станојло 59
Стојановић Стојан 22
Стојићевић Божидар 33, 35, 39
Стокић Живорад 45, 52, 54, 55, 58, 59, 60, 65, 69
Стримберг А. 63

Т
Танасијевић Милан 25
Танчић Радослав 24
Тасић Живорад 66
Татић Радослав 19
Тешић др Драгутин 58
Ткаљ Ђорђе 19, 20
Тодоровић М. 51
Тодоровић Мијалко 55
Томић Живорад 74, 75
Томић Загорка 22, 24
Томић Р. 35
Трифуновић Богољуб 38, 39, 42, 55, 59, 60, 65, 69, 72, 74
Трифуновић Миодраг 24

У
Устенко Петар 69, 74, 75

Х
Христовић Душан 58

Ц
Цветковић Живорад 32
Цветковић Загорка 39, 43, 45, 54, 55, 59, 60, 65, 67

Ч
Чернов Роксанда 30, 54, 56
Чупић Милица 74

Ш
Шепић Надан 22
Шкарпа Иво 22, 24, 28
Шљивић Бранислава 20
Шутаковић Чедомир 38, 39, 46, 54
Шутаковић Чедомир

САДРЖАЈ

Предговор приређивача 5
О приређеном издању 9
Летопис Учитељске школе 1947-1974 11
1948 . . . . . *16*
Школска 1948/1949 16
Школска 1949/1950 . . . . . *18*
Школска 1950/1951. година *20*
Школска 1951/1952. година 22
Школска 1952/1953. година 22
Школска 1953/1954. година 24
Школска 1954/1955. година 24
Школска 1955/1956. година 25
Школска 1956/1957. година 26
Школска 1957/1958. година 27
Школска 1958/1959. година 28
Школска 1959/1960. година 28
Школска 1960/1961. година 30
Школска 1961/1962. година 30
Школска 1962/1963. година 31
Школска 1963/1964. година 32
Школска 1964/1965. година 34
Школска 1965/1966. година 35
Школска 1966/1967. година 36
Школска 1967/1968. година 42
Школска 1968/1969. година 50
Школска 1969/1970. година 55
Школска 1970/1971. година 59
Школска 1971/1972. година 65
Школска 1972/1973. година 68
Школска 1973/1974. година 74
Регистар имена 79

CIP - Каталогизација у публикацији
Народна библиотека Србије, Београд

373.54:37(497.11)"1947/1974"

ЦВЕТКОВИЋ, Слободанка, 1975-
Учитељска школа „Вељко Дугошевић" Пожаревац : летопис Школе 1947-1974.
/ [приређивач Слободанка Цветковић]. - Пожаревац : Историјски архив „Пожаревац", 2017 (Смедерево : Newpress). - 87 стр. : илустр. ; 23 x 23 cm. - (Едиција Посебна издања / Историјски архив „Пожаревац" ; књ. 14)

Податак о ауторки преузет из колофона. - Тираж 350. - Напомене и библиографске референце уз текст. - Регистар.

ISBN 978-86-84969-83-7

а) Учитељска школа „Вељко Дугошевић" (Пожаревац) - 1947-1974
COBISS.SR-ID 253941772

ИСТОРИЈСКИ АРХИВ ПОЖАРЕВАЦ

86

УЧИТЕЉСКА ШКОЛА „ВЕЉКО ДУГОШЕВИЋ" ПОЖАРЕВАЦ
ЛЕТОПИС ШКОЛЕ 1947-1974.

ИСТОРИЈСКИ АРХИВ ПОЖАРЕВАЦ
ЕДИЦИЈА „ПОСЕБНА ИЗДАЊА“ (2004 -)

У оквиру едиције објављени су следећи наслови:

15. „Учитељска школа „Вељко Дугошевић“ Пожаревац – Лепопис школе 1947-1974“, књига 14 (приредила: Слободанка Цветковић), Историјски архив Пожаревац, 2017.

14 „Казнено-поправни заводи у Србији - пример Пожаревачког казненог завода, 1853-1918 - књига прва“, књига 13 (аутори: доц. др Ивана Крстић Мистрицеловић и др.), Историјски архив Пожаревац, 2016.

13. „Србија и Пожаревац у Другом светском рату 1941-1944 - Окупациона управа, избеглице и просвета“, књига 12 (аутори: др Маријана Мраовић, Јасмина Живковић, мср. и Слободанка Цветковић), Историјски архив Пожаревац, 2015.

12. „Стогодишњица одбране Стига и Браничева - на копну, води и ваздуху, 1915-2015“, књига 11 (аутори: мр Небојша Ђокић, мр Драгана Милорадовић, мр Драган Шалер и мр Гордана Каровић), Историјски архив Пожаревац, 2015.

11. „Србија и Браничево у Великом рату 1914-1918“, књига 10(група аутора), Историјски архив Пожаревац и Војни архив Министарства одбране Републике Србије, 2014.

10. „Заштита архивске грађе ван архива у Браничевском округу“, књига 9 (аутор Јасмина Живковић, мср), Историјски архив Пожаревац, 2013.

9. “Два века војске у Браничеву», књига 8 (аутори: мр Миливоје Пајовић и мр Јасмина Николић), Медија центар “Одбрана” и Историјски архив Пожаревац, 2013.

8. „Збирка одлука Касационог суда“, (приредили: Добрица Живковић и Синиша Недељковић), Историјски архив Пожаревац, 2011.

7. „Пожаревац, окружна варош 1858 – 1918“, књига 7 (аутор: др Мирољуб Манојловић), Историјски архив Пожаревац, 2011.

6. „Територијална подела Пожаревачког (Браничевског) округа“, књига 6 (аутор: Јасмина Живковић), Историјски архив Пожаревац, 2009.

5. “175 година болнице у Пожаревцу”, књига 5 (аутори: Љубодраг Поповић, Јасмина Николић, Драгана Милорадовић и др), Историјски архив Пожаревац и Здравствени центар Пожаревац, 2008.

4. “Шездесет година Историјског архива Пожаревац”, књига 4 (група аутора), Историјски архив Пожаревац, 2008.

3. “Феномен етноса у делима српских писаца кроз научни опус етнолога др Видосаве Стојанчевић», књига 3 (приредиле: Јасмина Николић и Драгана Милорадовић), Историјски архив Пожаревац, 2008.

2. “Браничевска епархија у првој половини 19. века», књига 2 (приредили: мр Небојша Ђокић и Љубодраг Поповић), Историјски архив Пожаревац, 2006.

1. „Пожаревачки округ и манастир Хиландар у XIX веку - до 1870. године“, књига 1, (приредио: Љубодраг Поповић), Историјски архив Пожаревац, 2004.

АВТОПИС ПСКОВЕ 1947-1974